零沽每張價銀弍占

總滙新報
THE UNION TIMES.

（督印發行人梅幾生）總發行所在新嘉坡吉寧街即歐祿實得力門牌一百二十六號
Printed and Published by Boey Kee Sang for THE "UNION TIMES" Press.
NO. 126, CROSS STREET SINGAPORE
（新聞紙第叁千四百五十號）
孔子弍千四百六十八年歲次丁巳六月廿一日
中華民國六年八月八日禮拜三

嗎根代望即有利銀行告白
The Mercantile Bank of India Ltd,
(Incorporated in England.)

啓者本銀行創設有年玆將本行形情詳開如左
本行批准共備本銀一百五十萬磅　取定本銀一百一十二萬五千磅　已收本銀五十六萬二千五百磅　餘盈積欵共有六十萬磅本銀行總寫字樓在倫敦　凡諸仕商存寄本銀行之欵其一年銀期者以四八仙息算六個月限期者以三巴仙半算　三個月限期者三巴仙算以來往短期數則以二巴仙按日計算凡屬本銀行應爲之生理本銀行均可承造　諸君光顧請移　玉惠臨面商爲便妥

大英一千九百十五年四月廿七號　　此佈

嗎根代望有利銀行駐叻總代理人兒卜嗎謹啓

中國蜜酒廣告

[illegible]啤酒是[illegible]天津本地作出來專[illegible]挽[illegible]利權的[illegible]有我國市面錢財之緊急周轉之困難到了何等地步若於此區區之啤酒猶不能勉勵同心惟本國者是飲甘將此公司告急群相恃以其延殘喘之餘錢從外洋之啤酒中口口滴漏不能使市面再資流通是何如可惜也以故敢對我　愛國諸君大聲疾呼曰不飲啤酒則已飲請飲我天津醒獅啤酒

丙辰年七月二十五日（電話一千四百零四號）

南洋總代理新加坡六溪墘振源酒莊

天津醒獅啤酒公司謹啓

THE EAST ASIATIC Co., Ltd.
Incorporated In Denmark.

啓者本土庫專辦祖家入口貨物現有大帮加士巴啤酒出賣價甚相宜諸君賜顧請移玉至以下所列各號購買便得

花園街　綜利直洋行
羅敏申律　建泰號　源振豐號　土庫街　安興公司　五代天宮　新榮成號　十八溪墘　振源號
山仔頂　錦興號　東陵大街　永利成號　永興號　單邊街　廣仁興號　小坡海傍　來佛大酒店
大鐘樓左便　要笠大酒店　水仙門　亞打飛大酒店

本公司另有OK士敏土　窩澤鐵　抱製樹乳醋　發售

新嘉坡伊亞沙直有限公司代理啓

MORAUX & Co, Ltd.
(Incorporated In Singapore.)

者羅敏申公司干匿酒唯一辦入口處星架坡勿基街門牌十八號十九號二十號磨力士有限公司電話五百三十二號

敢保最佳釀之干匿酒輸運來叻以最相宜之價而發售

者羅敏申公司之干匿酒各酒舖均有售賣

注意標紙　提防假冒

Maynard Co, Ltd, Pharmacuetical Chemists Singapore.

孟嘉大藥房

◉神効洗藥水
此藥水每日服三次或四次每次飲一茶匙調匀清水两湯匙服下立見奇効全愈也

◉追風骨痛藥水
此藥水治耑久年新得風濕週身骨痛頭痛并酒風脚痛及外科諸毒各等症每日宜服三次每次一湯匙和水飯後服爲度
價每瓶小五角 大一元

◉生髮香油
此藥油耑生鬚髮令能秃者復生且可免髮白過早宜於早晚梳洗時將油刷在髮脚之處旬月鬚髮叢生且光潤非常誠固髮
每罇價銀大壹元 中五角 小一角半

◉搜毒藥水
此藥水專治外科傳染諸毒各症並骨痛水銀蝕爛飢肉臭腐或癢或痛等症並治一切陰陽惡瘡癩癬頑癩每日宜服三次每次三四錢調水服爲度如症深者務須寧耐多服數罇自無不愈用時須先將藥瓶搖動

民國四年七月八日　孟嘉大藥房謹啓

編目一覽表

第一版　緊要告白
第二版　代論　要電　西電選譯　電報
第三版　本坡新聞
第四版　專件
第五版　廣東新聞一
第六版　廣東新聞二
第七版　廣東新聞三
第八版　福建新聞
第九版　中外要聞一
第十版　中外要聞二
十一版　雜俎　諧文
十二版　談叢　詩界

閱報價目

	本坡	七州府	荷屬各埠
一個月	一元	二元三角	二元四角半
三個月	三元二角半	六元一角半	六元六角
六個月	九元正	十一元八角	十二元七角
全年	十八元	二十一元六角	廿三元四角

代論

黎總統辭職之電文

北京來電。萬急(銜名)寒電計達。頃聞道路流言。頗有於總統復職之說竊加揣擬者。驚駭何極。元洪引去辭職。早有成言。皎日懸盟。長河表誓。此次因故去職。付託有人。按法既無復位之文。揆情豈有還轅之理。伏念元洪夙闕裁成。叨逢際會。求治太急。而躓於康莊。用人過寬。而落於輿几。追思罪戾。每疚神明。國會內閣。立國彝資。制憲之難。集思尤貴。當稷下高談之日。正沙中忿語之時。縱殫慮以求平。尚解機而即發。而元洪揚湯弭沸。膠柱調材。既無疏濬之方。竟激橫流之禍。一也。解散國會。政出非常。縱謂法無明條。國有先例。然而謹守繩墨。昭誓山河。願以懼民國之中殤。竟未拂初心而改還。枯蘆縮水。莫遂微忱。寡草隨風。卒隳持操。二也。張勳久蓄野心。自爲盟主。因以國家多故。曲予優容。遂乘瑕隙以激羣藩。結要津而徵明令。元洪雖持異議。卒惑羣言。既爲城下之盟。復有奪門之變。幷蜂累指。引虎糜軀。三也。大盜移國。都下震驚。撤侍衛於東堂。屯軍兵於北闕。元洪久經駭浪。何畏獰飈。**顧憂大厦之焚。欲撐長城之寄。含垢忍辱。**茹痛含辛。進不能登臺授仗。以殄兇渠。退不能闔室自焚。以殉民國。縱中興之有託。猶內省而滋慚。四也。輕騎宵征。避居醫院。暫將身於密庫。欲奮翼於濁池。乃者闇人不通。偵騎交錯。身藏使館。得避危機。自承復壁之藏。轉凜堅冰之懼。亦既宣言公使。早作平民。雖於國似無銖黍之傷。而此身究受羽毛之玼。五也。凡此愆尤。皆難解免。合一人敢謝。萬姓流離。覩鋒鏑而動傷兵。聞鼓鼙而慙宿將。合六州而莫鑄。投四裔以何遲。萬一矜其本心。還我初服。惟有杜門思過。掃地焚香。磨濯餘生。懺除夙孽。寧有辭條之葉。仍返林柯。墮溷之花。再登茵席。心肝尚在。面目何施。凡夫謀國必忠。愛民以德。琴弛則絃改。車覆則軌還。若必使負疚之身。仍尸高位。騰嘲稗海。播笑環球。將何以整飭紀綱。折衝樽俎。**稀瓜不堪四摘。僵柳不可三搖。**亡國敗軍。又焉用此。抑元洪尚有進者。**國定于一。師克在和。**當興亡繼絕之交。爲排難解紛之計。止宜謹守法律。捐棄猜嫌。況馮總統江淮坐鎮。夙得軍心。段總理鎮箴處不驚。再安國本。果能舉右挈左提之宜。寧復有南強北勝之疑。至若從前兵諫。各省風從。雖言愛國之誠。究有潰防之虞。此次興師討逆。心迹已昭。何忍執越軌之徵瑕。掩回天之偉績。兩年護國。共表齊功。公忠既已可爭。法治尤當共勉。若復挈**短衡長。黨同伐異。**員嶠到。而使之反東。宣房成。而爲之決水。茫茫漢滑。豈有常期。鼎革以還。政爭迭起。**凡茲兄弟鬩牆之事。皆爲奸雄竊國之資。**倘諸夏之偕亡。詎一成之能籍。殷鑒不遠。天命惟諶。此尤元洪待罪之軀。所爲垂涕而道者也。**勉戴河間。奠我民國。**慚魂雖化。枯骨尤生。否則荒山越騎。縱薰穴以無歸。窮海田橫。當投荒而不返。掬誠感聽。維以告哀。元洪叩寒。(十四號)印。

要電

七號倫敦來電云

●**天津消息。署理內閣總理。與聯國外交官磋商關於聯國借債與中國事。中國政府。現下整頓完全武裝之準備云。**

西電選譯

◉英軍戰聞

八月四號倫敦來電云。英帥來報曰。吾軍已再據犂朱連矣。吾之炮火擊散。聚集預備回攻。於耶不里鐵路北面之敵軍。吾軍前進。於荷里密之南。而將昨夜失去之地。於蒙只里不魯士之東者。奪回將盡矣。又擊退襲攻之敵軍。於芳典里吃羅色里之西南。吾軍襲攻敵人。於期墨千之西南。大獲良效。拜二日吾軍共擒敵軍。六千一百廿二人。連將官一百卅二人。計算在內云云。

◉法軍報聞

八月五號倫敦來電云。法軍公文曰。在朱實谷之南。敵軍大隊進攻。於夜半之時。而進吾一段之溝。與吾苦戰一陣。而皆被打退矣。吾軍遂佔回全線之地。在莫荷美。及哥里亞叢林兩境之內。則有猛烈之互相炮擊云云。

◉德人之報聞

八月四號倫敦來電云。德國之無線電音曰。在夫蘭打士境內。因大雨遂有攻擊之交戰。吾軍襲攻。於連脫里之南。而擒法人之墨軍多人。吾軍越過邊界。於沙挪威士之東北。牙里詩亞全境之地。除有自吻羅里起。至毋哥維那止。一夾帶之外。餘者皆爲吾復行領回矣。吾軍在毋哥維那者。(俄地)亦前進甚速云。

◉俄軍戰聞

八月五號倫敦來電云。俄國之無線電音曰。吾之偵探軍。在哥維沙尼鐵路境內者。渡過斯多鶴河。於夾腰之處。而進攻奧人陣前之汎地。以槍尾劍刺殺敵人多少。餘者皆被吾活捉帶回矣。敵軍向哥維只進攻者。已被吾如叢之炮火擊退矣。吾軍攻奪多足叢林。於沙挪維士之東。擄俘五百零二十八人。敵軍據鎮毛勞里亞。及哥都萬斯基兩村。於毋淵之西南。敵軍於詩力之西者。與吾大戰之後。而奪尼大勞多士。吾軍被逼不過。遂向東退去。在劍保倫一面。敵軍則佔據哇奄。吾之巡邏軍襲攻敵人。於哥都美加里境內。而獲良效。以槍尾劍刺殺敵軍數十云云。

◉土軍預備大戰之報聞

八月三號倫敦來電云。日日電報之訪員來信曰。土人目下正在預備。係實添末月。大舉進攻。於冥疎波打美亞境內。現已由牙里詩亞調回二師團。又由多吻羅惹調回二師團。此軍皆集於亞立波境內。自脫勞士亦有運兵向亞立波而進。除此之外。又有現駐土國之奧國重炮軍一隊。將來必以花寮興元帥爲主將云。

◉英王與聯國之電音

八月四號倫敦來電云。官報局宣言曰。英王致電於日皇。意王。沙王。魯王。及於法。美。葡。三國之總統。其畧曰。趁此英國進入大戰。三週年之日。朕願對爾聲明。朕帝國之意。已決目堅矣。全無懷疑翻覆之心。必欲賡續而戰。直至吾國所出之力。冠以大勝。吾之目的皆達。而後已。朕最喜者。朕知爾等亦皆與朕共同深信。吾國之人公忠之志。與吾軍兵之英氣勇烈。必能終克大勝。而克獲人道太平之進步也。王又致電於比王曰。於此吾國入戰。發吾大軍以敵侵勝者之軍。以保守比國中立。二週年之日。朕欲乘此機會。對爾聲明。朕心深然深信。比國於歐衆國之中。有自由之地位。究竟定能克復。比人不衰之勇氣。比人從前所受之慘苦。必能賡續感動聯國之心。激勵聯國之人。益壯其力。以克勝此。欲將天下之自由。踐蹈於足下之敵人也云云。王又致電於古巴總統曰。朕心堅信。終必獲勝。而爲天下萬國之公法。人道之真理。建立鞏固一基礎也云云。

電報

●大總統令。程璧光着免去海軍總司令之職。又令。劉冠雄兼任海軍總司令。

●各處紛傳馮國璋就大總統任於北京。然總統問題。實未解決。黎總統且宣言無論如何。必不復大總統之職。祇暫留北京。俟秩序恢復後。即行出京。

●海疆總司令薩鎮冰。電請辭職。

●王士珍已決意告退。

●據馮國璋之親信人。言馮已決意於數日之內進京。所傳馮將帶兵二萬同行。乃無稽之談。該親信之人又謂馮之進京。非就大總統任。係因要事五欵。須入京會商。(一)催黎元洪復就大總統任。(二)磋商統一南北計畫。(三)如何待遇清室。(四)如何處置張勳。(五)組織國會。

●黎總統電覆各省督軍。宣言決不復任。請勿再事催迫。一俟馮國璋到京後。余。(總統自謂)即首途赴日本。

●大隊黔軍。已於十七號離去成都。秩序漸次恢復。成都紳商歡迎劉存厚入城。維持治安。劉存厚允所請。並以署理之資格辦理公事。同時又致中央。請速派督軍省長

◉承受股人佈告

啟者劉浮初劉彩濂二人合夥在五代大宮街門牌五十七號招牌均興號自壬子年開設係做什貨鞋料生理前經理財政事務一切劉彩濂茲前數月股友劉浮初由家而來到店結算明白近日彩濂欲回唐轉託公親劉鳳秀范錦銓二人相勸劉浮初承頂係彩濂歸里自愿將股分全盤退于劉浮初承受倘各號有揭借轇轕担認等項前報登明仍有未交單掛號視驗者再展一星期送單查驗如遲自悞承頂人無涉日後生理盈虧與退股人無涉先此聲明以免後論

承頂人劉浮初啟

丁巳年六月廿一日　田

◉輪船買辦之得人

加蘇非路士買辦張君心泉秉性和易處事機智予素耳其名適搭該船赴坡一見如舊招待慇懃予在房中被竊失去金鏢金鍊玉葱匜錢鋼鏢金絲眼鏡銀毫等物告之張君他不動聲色越二日即拘獲數賊追還原贓始信其名不虛傳也輪中失竊獲賊還贓如張君者百中無一爰登報端俾渡洋者知搭張君爲買辦之輪船得所保障焉

孫國仲白

丁巳年六月廿一日　三

◉廣惠肇碧山亭廣告

啟者本亭董事及九大會館代表等議定以亭中事務日繁擬增聘坐辦一員司理亭中一切事務每月脩金五十元諸君有願承斯乏者祈於本月二十五日正午以前通知臨時代理處南順會館內以便彙齊付交董事部公議定奪函聘其餘惠函恕不具覆特此佈告

丁巳年六月十九日

新嘉坡廣惠肇碧山亭值年董事公啓　六

▲政府註册商標廣告▼

特字通知各界諸君知悉之頂上所印之商標乃星架坡大葛街協隆興記號之物業用爲笠衫商標如敢假冒印於頂上之商標者一經查出定必送官究辦此佈

丁巳年五月初七日

星架坡大葛街門牌五十三五十四號協隆興記謹白

FRUIT SYRUP

菓子露

此菓子露味美香濃有益衛生參以清水或雪而飲不獨甜喉止渴且能健體強身誠不可多得之好飲料也此菓子露係揀選上等物料并聘名師製造者常有發賣無論大帮零沽一律歡迎

香蕉露　平菓露　寧檬露　玫瑰露　楊梅露　葡萄露　甜橙露　黃梨露

製造者　星架坡大葛街　友田合資會社　電話二二四七

唯一代理　星架坡大葛街　長井公司　電話一一一三

英一千九百十七年七月九號

本坡新聞

△⊙歐洲書信到
歐洲書信。由火車駁來者。明早抵叻。

△⊙英暗差破案之神速
昨拜四日乙宗公司。有樹乳一噸。値銀二千三百元。僱一牛車載往某處。而該車載貨後。去如黃鶴。該公司即飭伴往捕房報案請緝。英暗差布流寧得聞之下。竭力訪查。後果偵悉內亞威律某廠。貯有失去之樹乳。其餘則在羅勿甲基某貨倉內。隨拘獲一華人名薛瑞隆者。謂其窩藏賊贓。昨日解往二堂審訊。官展限一禮拜乃審云。

△⊙失去紙幣
捨達銀行。有一銀箱。內有現銀一萬五千元。付英國某輪船帶往蘇坡。該船大伙威邇遜即將此箱置於夾萬。并將別間銀箱一齊安置。當抵喇拿倫園口時。查悉該箱被人撬開。失去紙幣九千五百元云。

△⊙血案續聞
華人梁木。曾亞寶。被控前日在紐馬結律。用木棍毆斃同籍人亞力。昨日經官提訊。梁曾不認有罪。官展限十一號本禮拜六日審訊。

△⊙郵差勒索
華人郵差某甲。遞交信件時。將信面之郵票取去。并向收信華人某乙索取現銀一角二占。乙照給之。隨往郵局將情投訴於華人郵長。郵長即將情轉達郵政總長畢尼利君。畢君搜甲身畔。果搜出一角二占。係勒索乙某無疑。故拘甲於案。昨在府堂審訊。官判監禁六閱月。

△⊙監犯自盡
華人崔人。年方卅三歲。前在海山街某號樓上居住。因用斧砍死其妻某氏一案。被政府拘究。判死刑。崔某入稟求王家減罪。法官再行裁判。改爲永遠監禁。崔某經入監年餘。亦無他異。適於昨日。有該管之警長查察。巡至第六十二號崔某之住房。忽見崔某用布吊其頸。於該房內窗口上。警長急命人開門入救。崔某已週身氷冷矣。于是遵例報官察驗。謂崔某失氣而亡云云。

△⊙斃于車路續聞
拜六晚十一點餘鐘。金榜十字路電車軌內。斃一年約十三歲之小童一節。已登前報。現查該小童。印度人。係充該二十號電車執繩之役云。

△⊙入屋强搶
昨夜十一點餘鐘。小坡日本士的力。門牌十三號。興和咖啡茶店。正在上鋪之後。該店厨夫某甲出外買物。祇存一件某乙在焉。時有人在外叫門。冒認尋該店某某。于是乙啓門視之。見有三人直入。用刀威嚇。着乙入房取匙開箱。乙云無匙。此箱乃東主物也。于是該匪將乙綑起。用柴橫架以塞其口。使乙不能出聲。然後破開其箱。取去銀幣銅仙並衫褲等物約値銀卌餘元。其時二匪携物先逃。祇存一匪在後。適値該店厨夫買物而回。見店門大開。並不見人。詢諸路人。方知乙爭脫其繩。直追一匪。至哈吧福建士的力。時有四百四十九號華暗差。上前截拿。送往捕房而去云。

△⊙租屋轇轕
粤人林華。向以賣飯小販營生。稍有積蓄。於是林某見賣飯營業。極之辛苦。因兼謀別項生涯。遂與業主某甲。租得廣合源街某屋一間。然後林某另將二三樓地下。分租與他人。每月亦可獲廿餘元之利息。惟其該鋪地下。租與謝廣興剪髮店。但謝某經于前年。四月已租該店爲剪髮所。迨後忽見林某租受。時有傍人某甲對謝某云。今日此店林某租得。將來必大加租價。况林某欲擴生財之道。于是謝某。以自己小小營業。難與林某爭論。欲想搬遷。又無地相宜。果然未久。林某忽起其租價。而謝某迫得于舊年十月。然些茶金與林某。求其寫批二年。林允之。但謝某以爲同種人。彼此諒不致枝生節外。于是林某就立批。只將唐紙寫明批二年。該租銀若干。蓋印簽名而已。並未有到律師處立批。昨日又有某乙欲謀謝廣興號之地位。許以重資。林某見有利可圖。竟不顧別人之苦况。以爲立批之時。未有律師立批。不能作爲實據。于是林某頓起貪念。先出通知字。勒令謝某按限搬遷。不然定雙倍起租也。迨後謝某接通知字。隨即往商之于甲。不料甲不從。更以言詞斥責。謂此批非經律師所立。不能作爲實據。惟謝某尚未搬遷。但林某見如此。諒謝不肯搬。再出通知字傳謝某到堂審訊。林某請某律師爲主控。而謝某無奈。亦請仁達律師辯護。昨日在三堂審訊。經官判決。謝某之批未曾到期。于批期內。斷不能另租別人及起租等事。官令林某補回律師堂費銀廿元與謝某。此案作爲了結。現任謝某居住照常納租。待至批期滿然後另籌策云。

△⊙府案
自蘇門搭蠟來之日本人二名。自暹羅來之印人一名。被差拘獲。謂其未有路照。擅自登陸。昨日解往二堂審訊。各供不諳規例。官判日人每人罰銀十元印人則罰三元
△華人黃益安。控告同籍人陳泰失信四百零八包糖。値銀六千七百十一元。黃益廷則失信一百九十三包。値銀三千一百七十四元。昨在三堂審訊。兩被告不認有罪。官展限一禮拜乃訊。准泰具銀六千元。廷則三千元。担保出外候質。

●敬頌良醫

劉鳳儒先生跌打科之聖手也生平不欲以醫鳴而醫術最精醫名最著其見效亦最速余去年四月廿九日在于吉隆坡暗崩律十字街口乘車與車撞車覆被壓手折骨碎痛苦可知即經延請多數中西醫生數治數月毫無應效方以爲殘廢終身幸天假之緣與先生遇審症敷藥痛即立止傷亦漸痊不及半月竟能屈伸如常筋力勝舊眞是神乎其技妙莫能名迨後屢經薦往醫治均皆限日平復不爽時期可謂名不虛傳箭無虛發者矣余深感不忘久欲登報鳴謝只以賤務忙冗是以延擱至今忘恩負情愧赧無極茲畧表揚一二質心存公益使世之同病者知所求耳先生隱居園圃不欲問世懸壺如欲問津請往吉隆哥路士街張禎記脚車店文冬亞炳街德源什貨店此兩處訪問便知先生住處也此佈

丁巳年六月廿一日　弟謝德謹啟

△◉承頂聲明

啓者梧槽律門牌一百九十七號泉勝號煙酒二公司什貨生理原係李樹瓊李呵忖所創茲因李樹瓊李呵忖志圖別業愿將泉勝號店底煙酒什貨一切全盤頂與蔣麗穿魏遠昌承受擇吉開張倫諸寶號如有與泉勝號來往交易揭借担認等情限一禮拜內前來與李樹瓊李呵忖理會如逾期不到者乃係自悞以後與承頂人無干涉特此聲明以免後論

丁巳年六月廿一日　承頂人蔣麗穿　魏遠昌　同披露

△◎本坡經營生藥同人廣告

敬啟者生藥貨物產自祖國水陸遙遠運費殊多近日儎脚保家所費日日增加甚至滙水低折成本更重若不設法整頓誠恐虧累不堪同人等有鑒於此爰集議決將賬期鐳水蔴袋釐定以資彌補

一賬期　本坡交易定限一月爲率譬如正月去數即於二月概行收清不得逾限
一鐳水　准用銀八鐳　一依照各行普通之例以昭劃一
一蔴袋　按本沽値以循公道

以上所列三欵准於舊歷七月初一日起一律實行同人等迭蒙諸寶號惠顧感激莫名尤望　垂照逾恒曷勝翹企伏惟　亮鑒

丁巳年六月廿一日

星架坡生藥同人　萬安和　周蘭記　仁愛棧　張裕和　萬山號　余仁生　萬安堂　萬春和　南興號　泰生莊　保滋堂　公啓

△◉五號字粒發售

啓者現有新五號字粒全副出賣如諸商翁有欲買者請移玉到來面議可也

丁巳年六月廿一日　本報謹啓

△◉柔佛政府在古老鶯發賣埠上地段廣告

啓者由峇株巴轄平第四百一十八條右之古老鶯有柔佛火車往來之路現准作爲交通之地(Kluang)古老鶯埠上之屋地約有一百段定於陽歷是年八月廿九號禮拜三日上午十一點鐘在古老鶯埠當衆拍賣于於地位之詳情價銀之上落及地段之內容可函詢本司便得此佈

英一千九百十七年八月七號　柔佛實業司謹佈

△◎茲將豉油價目列後

竊以年來百貨騰貴商塲貿易大費躊躇仍以我豉油生意爲尤甚就如黃豆麵粉生鹽等物爲豉油之原料無不價增倍蓰而物料既貴成本自重長此以往前途何堪設問因而豉油價目有參差不齊呂水扣夾有不同賬期遲速而複雜彼此交易殊難適從茲特集議將豉油名目價錢訂正以昭劃一賬期定限兩個月爲率假如正月數在三月收清十二月數年底清找間有貴欠過年者限至二月內收清而鐳水議銀八鐳二自舊歷六月初一日起　諸寶號惠顧仰祈照給特先通告　伏惟　亮鑒

生晒油每担十八元	加晒油每担十六元	頂上晒油每担十元
上晒油每担八元半	晒油每担六元半	地字晒油每担五元半
頂上醬青每担六元	原油每担六元	上醬青每担四元半
招青每担三元	醬青每担三元半	白油每担三元半
生抽油每担六元	上抽油每担五元	抽油每担四元
頂油每担三元半	頭油每担三元	中油每担二元半
行油每担一元二	白行油每担一元二角	項豉每担三元半
豆醬每担二元二		

△◎埕桶價列◎▽
石埕每只二角六　鹹魚桶每只一元二角
大吧桶每只三元　中吧桶每只二元五角

丁巳年六月初一日

星架坡自製醬料同業　同棧　廣泰　何發順　廣全昌　廣逢泰　福興隆　源昌生　廣榮　源安泰　均生　廣致和　廣祥泰　羅蘭生　廣祥興　廣萬生　廣源成記　廣德生　公啟

另家製超等生晒油醬青頂豉價錢面議

憲示

特示通諭各色人等知悉　皇家現已訂定零賣罐庄牛奶最高之價格開列如左

	每箱定價銀	每罐定價銀
呢實女兒嘜甜奶膏	十九元	四角
波典鷹嘜甜奶膏	十九元	四角
呢實淡奶膏	十二元半	二角七占
波典淡奶膏	十三元三角半	二角六占
波典奶水	十三元三角半	二角六占
呢實女兒嘜奶水	十二元三角半	二角四占

開店之人均須照此價格沽賣不得多取如敢故違可罰銀至八百元或監禁至六個月凡人往買牛奶如賣奶之人敢向其取價多於上列之數目者可即赴巡捕房報知以憑究辦

英一千九百十七年七月廿三號　示

華英電影戲

八月六號七號八號開演

茲本院不惜重資購到最新書劇一套名女响馬刼富濟貧共十六段即三十二幕每禮拜演兩段即四幕其中造作特異排演新奇險象還生賊黨之詭謀百出機關迭放偵探之冒險萬能橋段既曲折以離奇情節復靈巧而奧妙眞乃首屈一指之佳書也况此齣之偵探及女响馬乃寰球最著名之優伶串演尤爲錦上添花初由女响馬八氏遊孤兒院目睹貧人惻然憐憫往其姑寓竊取明珠適奇偵探行近前來八急將寶置於櫃桶詎爲庖人名奕基者竊去後八改裝往酒肆尋奕設計偷回甫出門爲奇所見棄寶而遁奇拾回寶物送還失主後八之姑母窮途落薄八心焦灼設計往酒肆行騙騙去寶商珍珠又爲偵探窺知將八拘獲後來如何請觀連下便悉好戲難遇幸毋交臂失之

◉七點半開演至九點半鐘止　⊙九點半開演至十一點半止

一　地球各欵之新化第四十三號
二三　無線電救駕大笑劇
四　新奇馬戲
五六七八　女响馬刼富濟貧第一二段即第一二三四幕
休息半點鐘飲冰水
九　農工商各欵之新化第十期
十十一十二　惡人天有目影配五色全套三幕
十三十四十五十六　遊獵於印度險境
十七　醫士好生理之大笑劇

牛車水尾華英電影戲主人啓

◉邱宗尼先生之分設診症處

邱宗尼先生。儒而醫者也。到埠以來。即當總滙新報論說十筆。一向在牛車水廣合源街七十三號門牌設館。以爲診症地點。但歷來所診之症。小坡一帶。已居其半。今以大小坡所隔路途太遠。故特於每日十點半鐘起。在本號應診。至兩點鐘止。如此辦法。則可免小坡士女之就診者。皆以路途太遠爲慮。是亦方便同胞之用意云爾。但每日上午十點鐘以前。下午兩點鐘以後。仍在牛車水廣合源街之原設醫館應診。至先生自在本坡診脉。所挽救危難重症。指不勝屈。人所共知。無庸多贅也。茲特表白之。俾求診者知所趨向焉。

丁巳年六月初七日　小坡雀仔街即莪槽律廣萬生藥店啟

新張告白

啓者本行親自督辦歐西日本各色洋貨時欵玩器貨美價廉如蒙賜顧請移至星架坡水仙門大馬路門牌七十八號本行面商不論批發零沽格外克己無任歡迎此佈

丁巳年五月廿二日　興信洋行本田氏啓

△◉採買諸君注意眞不二價

啓者本公司自開創以來專辦環球貨品物美價廉久爲同僑所公認邇來貨物益求美備價値弗尚虛浮特將一切貨品各懸標幟各注價目高低貴賤期若列眉俾採買諸君一望而知不勞詞費誠實君子當必有取乎斯

丁巳年五月十四日　新嘉坡漆木街大光公司披露

專件

謝議員請督軍迅速出師建議案

倪逆倡亂．叛督繼起．禍首張勳．假調和之名．擁兵京師．威刧元首．解散國會．挾童孺以復辟．置民國於淪亡．嗟我河山．復淪私產．神明胄裔．更儕奴隸．凡屬國民．無不熱血塡胸．滅此朝食而後快也．幸天道猶存．人心未死．噩耗傳來．義師紛集．百粵健兒．豈可貽後．譏哉．本會同人．不惜犧牲通過防務經費一案．而為飲鴆止渴之計者此也．然自本案之通過有日矣．義師之出發．尚無何等之表示．餉項無着耶．抑段祺瑞復任總理．魚日通電．將承認其為有效力之命令耶．今防務經費．已招商承辦矣．本省宣布自主．有不受非法內閣之命令矣．所以遲遲而未發者．其殆軍事秘密歟．若然．則非議員等可得而知也．然天下興亡．匹夫有責．況本會為代表民意機關．有所見聞．敢效金人之緘默哉．謹按不能不迅速出師理由．縷晰言之．張逆盜國．盤踞京城．其首先起義者．僅近京軍隊．西南義師．固無與也．夫張勳北洋故舊也．其負隅抗拒．外有公使之調停．內受感情之牽累．使無我軍以為之後勁．而監臨之．其結果必出於議和之一途．嗟乎．辛亥議和．丙辰禍生．叛督調停．復辟事起．長此以往．吾國其有寧日乎．誠恐內訌起．外患至．不亡於專制之滿清．而亡於共和之民國．此吾粵之不能不首先出師．以免各省之觀望．而為一勞永逸之計者一也．吾粵人民．醉心共和．朝聞僞諭．夕欲出師．加以主客軍隊．集中省城．自噩耗傳來．旬日於茲．而留守出征．尚未表示．人民無知．謠諑紛起．此不能不出師以定人心者二也．張逆既平．善後為重．自叛督事起．國法已亡．一線生機．全在西南．若不乘此時機．厚集兵力於長江一帶．而控制之．凡百建設．必失共和眞相．與其反對於後．曷若預謀之於前．此不能不迅速出師者三也．有此三者．理合建議咨請督軍迅速出師．是否有當．請付公決．贊成人張以銘．梁惠榮．陳文讀．王宣猶．梁鉅熙．吳志超．梁捧陞．王平戌．

廣恒紅煙

△◎紅煙起價

本號紅煙創製經五十餘年久已馳名中外而於南洋羣島尤蒙各界士女所稱許茲因邇日祖國物料騰貴船脚有加無已滙水又値低落以至本號由省製出之箱煙成本日高不得不酌量增價藉資彌補惠顧諸君幸垂鑒焉

△◉茲將現在本埠沽出價列◉▽

廣恒大包一百四十庄　紅煙每箱沽銀五十七元
廣恒細包五百六十庄　紅煙每箱沽銀五十七元
恒棧大包一百四十庄　紅煙每箱沽銀三十四元
恒棧細包五百六十庄　紅煙每箱沽銀三十四元
廣祥生大包一百四十庄　紅煙每箱沽銀二十八元

▲●寄往別埠在丹容巴吉交貨價列●▼

廣恒大包一百四十庄K.H.嘜　每箱沽銀五十一元
廣恒細包五百六十庄K.H.A.嘜　每箱沽銀五十二元
恒棧大包一百四十庄B.C.嘜　每箱沽銀二十八元
恒棧細包五百六十庄B.C.H.嘜　每箱沽銀二十六元
廣祥生大包一百四十庄K.C.S.嘜　每箱沽銀廿二元

丁巳年六月卄日　星嘉坡廣恒號謹啓

總行　廣州省城杉木欄廣祥

各埠棧店
香港：恒記
馬六甲：廣利生
金寶：廣恒棧
江門：廣恒棧
吉隆：恒棧
芙蓉：廣生
巴音：廣生棧
坡德中：廣生棧
地摩：廣生棧

◎承頂聲明

啟者石叻小坡海南公司左邊橫街門牌四號逢源賣飯生意原日係范會文開設今因志圖別業愿將逢源全盤傢私舖底頂與興記承受照常營業準于六月卅日即陽歷八月十七號交易清楚如逢源范會文日前有與遠近諸君銀錢來往與及按揭債欠等情限在交易期限之前到來當面交割清楚如逾期不來乃係自悞一經交易之後所有逢源范會文一切欠券概與承頂人無涉特先通佈諸君注意

丁巳年六月十六日　　　　　　　　　　　　興記主人披露

咁嗎施有連保險有限公司告白
本公司經在英京注册

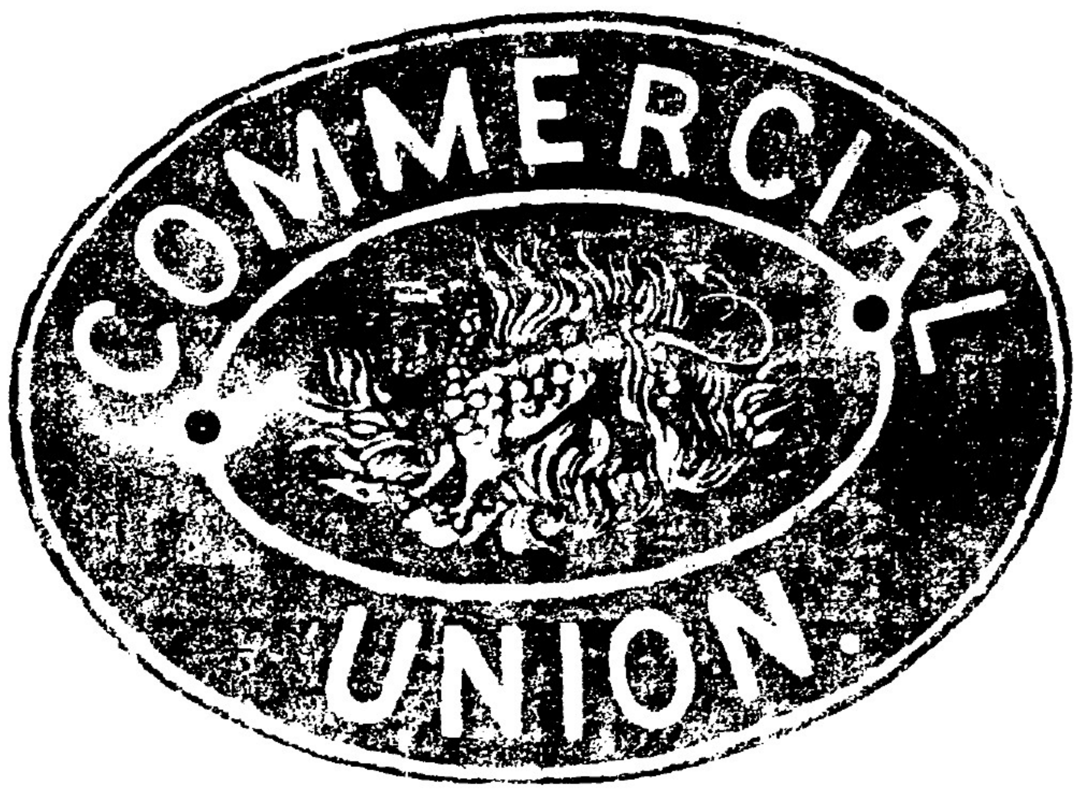

（星架坡咁嗎施有連保險有限公司保險嘜頭）

Commercial Union
Assurance Co: Ltd. Incorporated in England

△◎茲將一千九百一十五年本公司之結册開列如左啓者特字通知本公司現在開設火燭洋面担保摩打車等保險（此担保乃係担保人在行店僱工之必需担保者）現在本公司所存物業共値金磅二千八百四十三萬四千六百卅六金磅伸叻銀二萬四千一百六十九萬四千三百二十一元統計一千九百一十五年各項入息値九百萬金磅伸叻銀七千六百五十萬元計每日入息約得二十一萬元

民國四年二月十八日　咁嗎施有連保險有限公司司理人納流亞沈士謹啓

廣東大埔張仲賢掛砂代理人在漆木街廿六號振昌牙科鐘錶店內
祈買汝之保險于最穩當之公司

LUBRICATING OILS

All Grades at Cheapest Prices

The Asiatic Petroleum Co., (S.S.), Ltd.

(Incorporated in England)

〔亞〕〔細〕〔亞〕〔的〕〔士〕〔油〕
有限公司

現有各種滑機車油出售價甚相宜

羅士露補肺聖藥

治肺之藥寒不得燥不得調劑得宜乃易中病斯藥不寒不燥能行肺氣舒肺絡除肺痰療肺家種種患症不論男婦老少新久咳嗽肺患一服此藥即復回肺家清寧之體其病若失謂為妙藥非大言而誇也

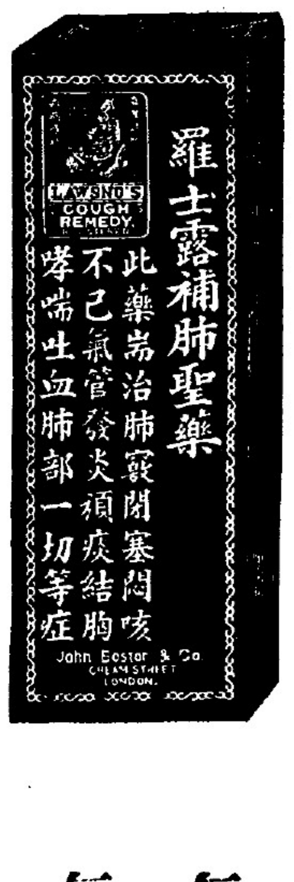

每罇六毫　每打六元

（主治）多咳少咳纏綿咳間中咳白痰咳黃痰咳多血咳少血咳潮熱肺膜損壞痰凝咳破金吐血氣喘哮喉咳一切肺病日久不愈之症無不百試百驗大有奇效

英京津波士頓公司啓

代售處
太平會豐商店　金寶會豐商店　棉蘭中法藥房　三冷九洲藥房　馬六甲安樂房　泗水三昌公司
泗水中華公司　巴城三昌公司　吉隆坡九洲藥房　占碑利華藥店　暹羅中法藥房　坤甸南安棧

總售處
石叻　庇能　怡保
會豐商店

振華大藥房

振華小兒去風藥水　此藥為小兒聖藥所有因出牙發生各種病症驚風腹脹氣壓作嘔厭食啼哭無常等弊用之無不見効其服法一歲以下者服半茶匙至一茶匙一歲以上者服一茶匙至二茶匙

振華風濕骨痛油　此油專治筋絡骨節各疼痛無論由風濕或所致者又如腰部之臂骨疼痛及扭傷等症用之最為神効用此油搽於患處以手擦約十五分鐘久每日約四五次

振華香味瀉油　瀉油味惡難於服食人所共知本藥房特用新法除去惡味令有一種香氣可適服者之口故與市上尋常所售者不同

振華潤顏香水　用此香水能去皮膚上之粗痕及各種黃色斑痣又能令顏色光艷皮膚潤澤每於洗浴之後搽於面部功効立見

振華頭痛餅　此餅專治頭痛及神經痛雖痛劇難治者亦無不立即見効每於三點鐘服一餅用水吞下至痛消為止

本藥房開設在牛車水大馬路門牌一百一十二號電話一四七一

瘧疾發冷水　驅風去濕水　不安暈浪水　婦科脫膜藥水　除痛潰膿藥水　耳痛藥水　鎔銀藥水　紅白痢症散　小兒疳積散　開胃補血丸　極品玫瑰油　極品寧檬油

追風松節油　補血補氣水　拔毒埋口膏　貼毒火瘡膏　止咳甘草膏　補血滋腎藥酒　喉嚨咽痛餅　雪白瀉鹽　極品素馨水　化痰止咳藥水　紅白痢症藥水

雞喉急症藥水　立止牙痛藥水　陽癬陰癬藥水　臭狐搽藥水　鼻竅癢痛藥水　善齒擦牙香水　固髮生髮藥水　洋乳金粉　固齒擦牙香粉　頑癬藥水　脫眼膜藥散　極品檀香油

極品杏仁油　清潤瀉油　去腐解毒水　爛肉生肌藥膏　皮膚蟻癢藥膏　治癩藥膏　打回頸癧膏　驅風去濕藥酒　捉老鼠膠　洋菓子鹽　黛書生眉筆　光明眼痛藥水　固髮生髮香油

心氣痛藥水　肚痛肚脹症藥水　發蟲骨痛藥水　斷根牙痛藥水　搽疥癩藥水　回肉瘤搽藥水　打户鐵田藥水　清毒散　脫毛髮散　濁丸　極品丁香油

極品薄荷油　補肺鰵魚肝油　耳聾耳鳴藥油　頑癬黃藥膏　火傷燙傷藥膏　脫痔膏　追風膏　開胃杏仁藥酒　擒磁玉器皿膠　皮膚燥癢藥梘　哮嗽瘕氣藥烟　解毒藥水　開胃消食藥水

哮喘瘕氣藥水　內傷嘔血藥水　小腸疝氣藥水　癬疳惡瘡藥水　神效洗藥水　頭風頭痛藥水　搽汗斑藥水　鎔金水　洋乳銀粉　正金鷄納霜粉　乾水止癢散　回頸癧搽水

民國四年三月八日

The Colonial Dispensary.
Telephone No. 1471　No. 112, South Bridge Road,
Singapore.

振華大藥房謹啓

廣東新聞一

[illegible]

化[illegible]都統龍華當夏護軍使均鑒．陸巡閱使．[illegible]謂兩督軍．劉省長皓日通電．國璋深表同情．代理職權．因大總統有故不能執行職權而發生．今黎總統恢復自由．故障既除．並無不能執行職權之理由．自應即日復位．近年國內紛爭．半由權利思想之發達．國璋惟知愛國．不敢稍涉權利嫌疑．自顧才力駑鈍．本不敢久居代理之職．除電告段總理．敦請黎大總統即日復位．使國璋早卸代理職權外．詳以奉聞．國璋馬（二十一號）印．

△◎電告省垣絕無亂事

汕頭鎮守使道尹警察局總商會覽．據劉局長號電稱．道路傳說．謂省城有亂事發生．請嚴禁造謠等情．查粵省治安．本省長會同督軍担任維持．業經宣布在案．邇來省垣安謐．絕無亂事．乂汕頭商會來電．謂滇軍有開拔來汕之說．更屬毫無影響．絕無其事．以上皆係不逞之徒．散布謠言．希圖惑衆．應由鎮道即刻布告紳商．毋爲謠言所擾．致中奸謀．倘再發現此等無稽之言．立即訪查重懲．以定人心．是爲至要．省長朱馬（廿一）印．

△◎羅佩金攻擊劉存厚之通電

敘府來電．（銜略）劉存厚圍攻戴督軍．迭經電陳．計登鑒察．頃據第二十二團團長趙寶賢電稱．轉據四川警務處長雷飆面稱．並各路探報．劉逆勢甚猖獗．黔軍死守皇城．成都數十萬民房．己成一片焦土．十號夜．劉逆猛攻督軍署．梯越皇城．爲黔軍擊退．警察處長雷飆．軍署參謀長張承禮．財政廳長黃大暹諸人．避難出城．在賈家塲被逆軍圍擊．雷幸脫險．奔至資陽．張不知下落．黃被拿獲．至茶店子窮遭慘殺．割肝充飪．其眷屬被逆．姦淫奇辱．無所不至．查逆軍殘忍．雖流寇盜賊．無以過之．合電奉聞．超威將軍羅佩金篠（十七）印．

△◎段祺瑞電告公文鈐用國務院原印

各省督軍省長南甯陸巡閱使瓊州龍督辦承德歸化張家口都統龍華當夏護軍使阿爾泰辦事長官庫倫都護使並轉都護副使導河馬提督均鑒．祺瑞寒日抵京．一切公文．仍鈐用國務院原印．在津所刊木質印信．即日銷燬．合電查照．祺瑞霰（十七號）印．

△◎省長親軍辦事處之職員

朱省長昨將廿營警衞軍．擬設一機關．改組爲親軍辦事處．委夏述堂爲參議．楊卓爲軍備課長．委張貢帆爲軍需課長．委張鵬爲軍法課長．各課置課員若干人．委莫豐緒爲副官長．周朝宗爲一等副官．袁雪爲二等副官．才樹桐爲會計員．施日鳴爲庶務員．張韜華威揚陳道九等爲參事．王吉三何守謙董玉桂等爲委員云．

△◎莫擎宇電請挽留黃道尹

汕頭來電．急．廣州督軍省長鈞鑒．粵密．頃聞黃道尹因丁艱運柩回籍．呈請辭職．地方紳[商]鬨耗．驚恐徬徨．現值時局多艱．民情騷動．爲地方計．爲輿情計．似未便准其辭職．致令全屬人民．交相疑慮．是否有當．伏候鈞裁．鎮守使莫擎宇叩．皓（十九）印．朱省長覆電云．廣州陳督軍汕頭莫鎮守使鑒．粵密．莫鎮皓電悉．黃道尹孝覺．日前丁艱辭職．當以時事方殷．正資治理．給假三月．在署治喪．昨據黃道尹具牘再辭．情詞尤爲懇切．未便過拂．業已照准．並於巧日牌委成道尹光接署．尚希查照．朱慶瀾叩．智（二十）印

△◎朱省長幷無辭職事

連日紛傳朱省長有去職消息．現經查確．幷無其事．

△◎香山知事請加花捐以充學費

省長劄令粵海道尹云．據香山縣知事江德駿．呈請援案酌加花筵捐．以充學費等情．據此．當以該縣師範學校經費．既據查明每月不敷銀四百餘元．亟應設法籌抵．以應要需．所請就該縣花筵捐原額外．每妓一局．及每花筵一席．各付加銀二毫．既有成案可據．應予照准．候行粵海道尹咨會財政廳．轉飭該縣花筵局遵照．此令在案．除令復外．合行令仰該道尹即便咨會財政廳轉飭遵照．此令．

△[illegible]督軍限期提編[illegible]

陳督軍[illegible]編就．昨[illegible]令[illegible]師長．除[illegible]旅一二兩團已核編外．其第二旅三四兩團．暨機關槍炮等營．迅即轉令各該統領．開具名冊．着手開編．務于八月以前．改編完妥．呈報成立云．

△◎毘連贛邊之滇軍仍舊駐防

北路滇軍．邇因請命出發．多已調駐省垣．李烈鈞以和平烏石一帶．與贛邊毘連．防務極關重要．原駐軍隊．俾足防守．不宜輕于抽調．致涉空虛．昨特由滬電達張使．查照辦理．

△◎擬調潮雷兩屬游擊隊回省

陳督軍以現在粵省宣布戒嚴．全省治安．既由督軍担負完全責任．亟應厚集兵力．以維治安．查本省陸軍．雖號有一師之衆．惟現時編制．僅有步兵一旅．砲兵一團．實與陸軍編制未合．現擬將駐潮梅陸軍游擊隊陳得春所部．及駐雷陸軍游擊隊陳續先所部士兵．抽調回省．改編陸軍．湊足一師人數云．

△◎馬濟親巡東江各段艦

江防司令馬濟．昨聞東江各段艦長．間有私自離防．外出冶游情事．特于昨晨乘座雷艮兵輪．親往東江河面巡視．查得各艦長勤務尚屬認眞．當即分別傳至座輪．訓誡一番．隨往黃埔公園．謁見孫文．盤桓良久．入夜始行返署云．

◉紹昌酒莊中國美酒之特色

本號各色中國美酒藥酒自發售以來凡購飲者莫不稱美其製釀之得宜用料之原厚蓋盡人皆知其香醇佳醞飲之確能強壯身體矣各貨現已陸續有到　貴客光顧尙祈留意

此酒專用**正梧州蛤蚧　海狗魚　白毛烏骨雞　正菓子貍**以上四物最足滋陰而又加以貴重純和藥品同爲製釀眞誠養血之瓊漿滋陰之玉液但凡男婦陰虛血弱肺癆咳嗽虛不受補水小火燥等症最宜常飲其功效之神速眞不可思議也

▲虎骨四蛇搜風去濕酒▼

三蛇最驅風而且俱有電力　**蘄蛇**能穿經入絡搜風去濕本號合而製之故名曰**四蛇**更加有**虎骨膠**使能強壯筋骨活絡舒筋而又佐以各種良藥同爲製釀凡見風濕脚軟四肢怠倦面黃浮腫筋骨疲憊等症最爲合飲大有却病延年之功

△益　固氣衞生酒▽

用**正北鹿茸　高麗參　海狗腎　白花魚膠**以上四物最能益　固氣且又配以貴重藥品同製但凡男子　冷稀女子血氣虧損月　不調與及身體衰弱時見頭暈目眩　維艱等症宜當常飲立奏奇功

紅杏林追風藥酒寄售
批發處紹昌中西酒莊及
向售正色呂宋名廠烟枝披露
星架坡漆木街門牌第二百四十二號
電話一千一百十九號
丁巳年四月廿四日

消食開胃汁

蓋人生所賴以養生者無非此脾胃兩經若脾胃不健則常時食量必見減少而[illegible]體之肥[illegible]不能[illegible]足氣體人虛[illegible]能受補故強胃健脾實[illegible]養生之[illegible][illegible]胃汁消除積滯開胃進食每遇氣忿強食或過肌過飽或食生冷[illegible]膩[illegible]鬱悶作[illegible]作痛胸膈不舒茶飯無味以及[illegible]服[illegible]素無此患而服之能令[illegible]增[illegible]助胃消化之力即所謂健脾補胃最合宜之要[illegible]每飯[illegible]日服三次開水冲服[illegible]

每樽大[illegible]　小五[illegible]

"Loh's Dyspsia Remedy"

Is a popular tonic which stimulates the appetite & also aids gliestion. it strengthens and invigorates the nervous system, restores tone to the muscles of the arteries & heart, & acts both as a blood-producing agent and as a concentrated nutrient.

馬嚜商標

一文人服之能消除積滯
一商賈服之能強胃健脾
一婦人服之能[illegible]血氣調和
一少年人服之無[illegible]積之患
一中年人服之無氣痛之患
一老年人服之無吐[illegible]之患

外埠代理
外埠代售

泗水三昌公司　吉蘭丹怡春藥房
吧城三昌公司　吉隆坡五洲藥房
新埠衛安公司　[illegible]商安公司
馬六甲李[illegible]赤　馬六甲同善藥房
檳榔嶼李週存　芙蓉林茂萬源堂
馬六甲慶濟堂　芙蓉陳漢傑
吉隆坡廣同濟　新山生和祥
淡濱中華藥房　彎盛港廣隆
[illegible]公司　馬六甲[illegible]
[illegible]坡羅茂祥　金寶埠榮亨
馬六甲[illegible]和堂　沙撈越利濟

開胃補血片　每盒七角半

腎元不足脾胃虛寒四肢疲軟飲食不進面黃肌瘦或婦女氣虛血敗月經不調赤白帶下頭痛咳嗽勞倦年老體弱困憊無力步履艱難或病後元氣未復是片取效極靈大有補精益血開胃健脾之功每飯後吞服一二片日服三次

叻牛車水大馬路羅氏大藥房

中興藥房各款藥品廣告

◉[中]興補腦汁

人之體質強健魄力雄偉實繫於腦腦氣充足然後能幹非常之事立非常之業故腦力之功用所關巨矣若腦氣不充則筋力失職不特精神呆鈍形體亦因之日衰故日此種補腦汁出世後實爲補品中首屈一指者且此補腦汁豈惟治腦筋虛弱而已乎更能滋養臟腑各部扶助氣血運行毋論心腎不交脾胃兼弱心跳肺痿血虛氣弱大便閉結等症一經服之能使孱弱之體一變而爲雄偉之夫倘常服此汁有病去病無病壯體至于飲食不節先天不足後天失調面色青白精神困頓無強壯之可望以爲抱憾終身者但能照法而服此汁奇效立見確有補天浴日之功也服法每飯後服一匙羹日服三次開水冲服小兒減半

每樽價銀　大一元七角半　小一元

中興金鷄鉄樹酒

此藥酒用泰西一種金鷄鐵樹配入各欵上等藥物專心[illegible]成不惜資本務求神效且性味純和不寒不燥功能補氣補血提神益智故能調理人身血脉強壯筋骨滋潤心肺調養榮衛無論男女老少先天不足[illegible]後失調脾胃薄弱手足酸軟面黃肌瘦一切虛損等症服之立見奇效常飲健脾開胃止渴生津滋養陰精生長肌髓誠衛生中之第一神品屢經效驗請嘗試之服法每日服三次每次一茶杯飯後飲

每樽價銀　大一元半　小一元正

中興戒烟水

洋烟遺害毋論其耗費金錢猶屬餘事所最慘者弱人身體斷人宗嗣可謂慘而酷矣能無懼乎本藥房製造此種戒烟水不拘其近日新癮遠年老癮藥到癮除並無痛苦且能開胃健脾[illegible]神立長滌清腸胃烟毒克奏奇功誠救世之靈丹強種之至寶也

每樽價銀一元

◉療目珍珠水

眼科專門症分七十二可謂詳而備矣要之內腎失職邪犯清陽污水內積清濁不分之所致也此珍珠水入眼清涼專療目赤腫痛努肉板睛翳膜上障羞明怕日風熱不清視物昏花眵黏多淚及作癢作痛作等症宜用藥水滴入眼內每日洗滴三四次自然膜退痛除大放光明者也

Chong Hing Dispensary Ltd.
Incorporated in S. S.
小坡大馬路中興藥房發售
丁巳年二月廿八日

廣東新聞二

△◎北路滇軍非全數調省

陳督軍昨覆歐賡群函云．頃接來函．所陳各節．當經函詢滇軍方師長．昨據復稱．駐紮北路各軍．本無遷調之意．而尊函謂滇軍不日調省．請派隊塡防．由．係因源潭商民電請．將所有分駐各商店軍隊．調赴他處．以便營業各情．故于日前將駐該處之軍．陸續開拔回省．其餘沿路一帶之軍．擬暫緩調動等語．查北路滇軍．既非全數調省．地方治安．自可照舊維持．無庸另撥他軍塡駐．合即據覆．順問台祉．

△◎瓊山知事亦擁護共和

瓊州來電．廣州督軍省長鈞鑒．接奉鈞署江電．不勝駭異．二三老奴．擁戴胡兒．實屬喪心病狂．果雖屬書生．自當死力擁護共和．已遵合飛飭屬內團警．力持鎭靜．保境安民．一面錄電佈告縣民．毋得自滋紛擾．現在地方安堵如恒．堪紓憲厪．瓊山縣知事周果印．

△◎派兵保護修葺羅浮山

朱省長前以羅浮山寺觀道路．日久失修．經飭博羅東莞兩知事會商召匠修葺．茲據博羅縣報．業已興工．請迅派兵駐護等情．昨已電飭張天驥．酌派軍隊兩排駐紮．保護工程云．

△◎戲票一元以上亦要貼印花

戲票貼用印花一節．前經財部令行來粵．嗣因各商反對．迄未實行．茲聞章處長．以粵省戲票價格．向以戲之優劣而定多寡．其收至一元以上者．自應照章貼用．以符原案．現特咨請警廳查察情形．以便定期實行辦理云．

△◎禁止白鴿票花會

財政廳據大興公司商人許仕平呈稱．各屬白鴿票花會廠所林立．明開暗設．觸處皆是．最足妨碍義會銷路．攙蝕餉源．懇予查禁等情．昨特出示禁止．不得再行開設．

△◎省會謠言原因之一說

此次省會謠言．以桂滇兩軍將生意見．以致商民震駭．紛思遷避．一若大亂將至．節經當道布告明白解釋．數日以來．人心漸安．茲聞北江政界人傳述此種謠言之發生．實因前曲江知事鄒其觀．揑稱滇軍在韶舉動强橫．且欠餉太多．大吏以庫帑奇窮．無法籌給．有如債主在庭．不得不含忍優待．誠恐愈放愈驕．將爲地方不利．又以私意揣測陳督必不主張出師．而張鎭迭開軍事會議．主張出師．與陳督宗旨不無背馳．故急欲向陳督討好．致函張使近來舉動言論．添砌事實．派員齎函來省．以爲必獲升官優奬．不圖此函竟於中途爲滇軍檢獲．張使閱竟．以其不但揑造黑白．且措詞狂悖．不覺大怒．當即拿禁衛隊司令部．旋發縣看管．于是函中事實．竟爲北江人士轉輾謠傳．又値滇軍紛集省垣催餉出發之際．因而誤會愈甚．其實謠諑之興．陳督及滇軍長官初亦未知其所由來．而張使復將鄒原轉呈陳督．尤足徵兩方面之坦白．現聞滇軍深憤鄒之所爲．每于烈日當中．罰令立曝一小時．從緩重辦云．

▲◎承股聲明

啟者新嘉坡絲絲街門牌九號長順元記佢較生理原是陳其平林由合吳長林三人開創業經數載因在去年九月間吳長林去世依子吳其干領大咯掛砂茲欲志圖別業願將股份退出在皇家面前歸割清楚即將名下應得生理股份全歸陳其平林由合兩人承受而林由合生理掛砂依壻李金聲掌管則李金聲在長順元記店內任事買賣之職今因林由合李金聲兩人志圖別業願將名下股份拆出頂與陳其平坐受經請到公親謝君玉昆秉公核算明白林由合應得毋利限期一禮拜內分割清楚今自丁巳年六月十四日起以後長順元記生理全盤交陳其平管止與林由合李金聲兩人無干倘諸實號士商如有與林由合李金聲交易來往以及揭借等項惟向經手是問與承頂人陳其平長順元記無涉特此聲明以免後論此佈

承股人陳其平告白

丁巳年六月十五日

The Eastern Agencies, Ltd.

(Incorporated in Singapore)

No. 100-A Robinson Road Singapore

此酒每年兌出八萬餘箱

◉酒質最優美

◉價目最從廉

常有大帮發售

蜂窠標

萬蘭池酒

此酒每年兌出八萬餘箱

◉酒質最優美

◉價目最從廉

常有大帮發售

Joseph Crosfield & Sons Ltd. Warrington, England. (Incorporated in England.)

英國克勞斯廠製造之頂靚傘牌肥皂

傘牌肥皂係英國克勞斯廠揀選上等材料製成開設已歷多年堪稱製皂巨擘已承中外紳商賞識不誤

[頂][靚][番][梘]

賜顧者請認明傘牌

諸君光顧請向商店購買便得

[頂][靚][番][梘]

傘牌肥皂功效

一專去垢膩

二簡省工夫

三不損衣服

四不損皮膚

五質料純淨

英一千九百十七年三月一號

朱大同普救濟衆水

本局主人自畢業囘國後．創製普救濟衆水．採選中國上等藥料．以電機製煉而成．質取華精．不寒不燥．曾經中西著名醫學大家．證明功用宏大．效力卓著．行世以來．多歷年所．活人無算．久蒙社會推許．五洲馳名．不論何等疾病．藥到手平安．已用過者．咸知靈驗無匹．未甫過者．不可不急用之．輕症者．如四時感冒．胃不消化．四肢困倦．精神不振．重者．如十二種痧症．不省人事．霍亂吐瀉．翻胃嘔吐．腸絞水瀉．心痛腹痛．時行核疫．婦女中風．中痰．中暑．紅白痢．山嵐瘴癘．不能盡錄．以上各症．尤爲特效．一經服之．立刻見功．萬無一失．亦能治各症．初起拘攣．風濕骨節．不能即愈．老少孕婦．均可依法吞服．外搽疥癲瘡癩．且久患未發之伏病．能驅除．收效尤速．確有至如王．救急扶危之功．起死回生之力．此水居家旅行．不可不備之藥．各埠均有代理也．詳細用法．內載明．誠知．衛生諸君．請留意焉．

◉每樽價銀一角．每打一元．批發相宜

▲總發行所香港上環德輔道中門牌二百七十九號

▲製煉場香港干諾道西門牌一百八十七號

朱大同藥局司理朱立卿天涯披露

分銷處

馬六甲 鄭南生

泗隆

廣順隆

蔴坡 紹益隆

甲絲蘭 林仟啟

吉鑾 金興

丹

總發行處 石叻 何廣盛隆

丙辰年十一月初十日

嘗聞膏丹丸散神仙難辦能眞能假有損眞者益人不少假者損人甚多以牛爲馬魚目混珠世人之常也除病必要藥丸服丸須用認眞惟本齋之丸向無委人代理今見有從中漁利者專辦別家之丸充作本齋之貨其誤人者不淺是以本齋特聘何君沛燕即盛埠何廣盛隆之東主也統爲代理經登報章再行敬告諸 尊光顧仰爲留意

統代理石叻牛車水馬路何廣盛隆總發行處

廣東省城劉詒齋主人劉景行謹告

丙辰年十一月初十日

香港吳愼遠堂

服食應如神眼丸

專治

眼起紅沙全紅刺痛畏日羞明

點膜遮障痛癢昏朦翳障扳睛

迎風洒淚酸痛難忍虛勞鬱結

紅腫脹翳怕見燈火風熱火燥

各等症皆其效驗

丙辰年十一月初十日

石叻牛車水馬路大總經理何

君患血分虛弱之時

當服司各脫乳白繁魚肝油使血濃厚有力此藥必能有此效驗使君能抵制血薄氣衰瘰癧及各種因血衰弱所致之各等病症

司各脫乳白繁魚肝油能令弱者轉強瘦者變壯孩童日漸長發孕婦加添精力年老者得復其少壯時之氣象

以上事實於環球各處顯有證據已歷四十年之久惟因此藥功效如此奇特每有奸商製成假藥其式樣雖同但藥料賤價無用毫無治病之實效故若君之身體輭弱或患病乏力僅須服食司各脫乳白繁魚肝油切勿誤購無漁父負魚之商標者

廣東新聞三

△◎九區段內賭舘重張旗鼓

警察九區段內地處西關中心點。加以陳塘新壩地一帶。素號銷金窩。故自賭博復活。即有人紛紛在此開設牛牌賭舘。嗣後督軍謂爲不成事體。嚴示禁止。各該賭舘始爲歛迹。日來又復大開特開。幷於賭舘門前。貼有警衛軍分統吳鏡如佈告。畧言現奉籌餉局長面諭。准在九區分防段內。弛禁賭博。以籌防務經費。飭令代收代繳。以俟商人認餉承辦。即行停止云。

△◎飭令營縣嚴剿金雞股匪

羅定金雞地方。近有悍匪嘯聚。四出擄刦。該匪幷分數股。致有八大寇之名。紳耆復又互相庇縱。其勢遂至如火如荼。日前雲浮縣傅族。曾被該匪黨械刦二村。鎗斃一人。擄去九人。頃朱省長以該匪披猖至此。若不從嚴剿辦。曷足以靖萑苻。昨特令飭粵海道。即飭雲浮羅定兩縣。咨商清鄉軍隊。督同警察團勇。馳往嚴行剿捕。務期悉數殲除。毋任漏逸云。

△◎台山學界亦設戒吸紙煙會

台山留省學界同人。特設一戒吸紙煙會。凡入會者。無論何項紙煙。概不吸食。一時入會者極形踴躍云。

△◎潮梅賭博劃分五區辦理

潮梅各屬防務經費。現由莫鎮守使劃定區域。分頭開辦。計第一區惠來普寧大埔。第二區豐順南澳。第三區興寧五華。第四區平遠蕉嶺。第五區梅縣。聞每日收入餉項除辦事人薪費外。公家所得約八千餘元。已由莫使將連日收入九萬餘元。派委專員押解來省矣。

△◎爛崽刺傷警察

澄海陳家祠。昨唱老寶順興戲劇。是午觀者頗衆。有爛崽黃飛勇。不知與城區警察吳某等。因何衝突。吳等向捕。該匪抽出尖刀。盡力混刺。當塲刺傷吳等三人。吳傷乳部。血流如注。餘二人各傷手足。其餘警察。拚命圍捕。解署報案。周區長以案情重大。即委蔡區員帶吳等三人。抬縣報驗。幷將黃飛勇移訊核辦云。

喜◎◎◎◎◎◎
價廉◎◎◎◎◎
酒最美◎◎◎◎
貴客皆知◎◎◎
羅敏萬蘭地◎◎
酒質第一香醇◎◎
常飲提神兼益氣◎

總代理處莫實德公司

代售處
紹昌酒庄　新榮成號
振源酒庄　振源興號
永康酒庄　會豐商店
廣昌酒庄　國泰酒庄

請 看 仰 光 永 安 堂 馳 名 各 藥

竊巨商驕之風尙各國智謀之士腦力精神愈用愈妙事事倍加靈敏者未嘗不賴之力以滋補調護致之也本十八有鑑于此爰將有了身心性命屢試屢驗馳名五大部洲各藥用發告俾同炮知我國有此神靈妙品確能擬允腦髓培貨元神爲問智竊奇之臂助其藥力效果件件超出外國之上物貨論美償格從廉定然爭先精詳精貨調體況國貨所關半義發者當竭力招售掄揚彼而挽利權亦闊德興國貨之一端也父何致講與美于外入而利權外淪故薊將數種臟列于后

一清快水

此藥水攻風逐水滌穢濕邪無論內科熱鬱疼痛外科無名腫毒等症在經絡臟腑能和氣血搜羅毒根而洗除若發而爲外能消腫止痛有去瘀生新之功誠爲實熱症之先鋒瘍科之至寶也 中毒

每樽兌二角八占

一萬金油

本堂獨得異訣秘製平安萬金油統治男婦老少內外科各症或搽或食隨用得宜無病能匡扶正氣有病解毒驅邪性和功峻各奏其效馳名全誠眞行船乘車可特爲隨身之寶也

每樽大五角六 小二角

一天來血

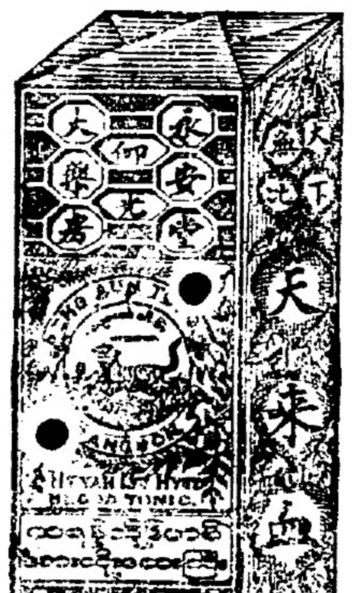

人必先天無所虧損再以後天得培養之法庶幾氣體健康延年益壽實百不得一者也此藥水按先後天氣使平補能血腦力充裕識見精明形骸舒暢足智多謀轉弱爲強奇效卓著且能除百病于無形物美價廉眞中外藥品中獨一無二之至寶也

每樽兌五角六

此丹利用甚溥統治傷寒中暑霍亂吐瀉痧氣腹痛瘴癘疫氣九金壙毒不服水土水氣腳腫乍寒乍熱頭痛昏眩胸痛飽滯飲食不化痰厥氣厥不省人事諸般危急服之立愈尤宜于咳嗽各症傷風咳嗽感寒咳嗽濕鬱咳嗽火邪咳嗽燥熱咳嗽痰飲咳嗽氣逆咳嗽任事過勞咳嗽酒色損傷咳嗽新咳久咳喘急氣促百藥不效之重症服之更見奇效并能治外科各症刀傷跌打手足腫痛無名腫毒遠年腳巴膿水淋漓腫毒排膿止痛拔毒消腫收口生肌或食或貼各奏奇功即無病之人口含此丹些少或和食蔬菓亦避穢提神生津止渴家居遠出隨身攜帶獲益無窮敬告同胞毋忽視此隨身寶也

老舖仰光二十四街門牌四十八號（永安堂）
分局仰光廣東街門牌一百二十七號（虎豹行）
電話一千三百三十一號
郵箱二百五十六號

分售處
石叻吉寧街杏生堂
小坡大馬路萬川棧
小坡火城杏和堂

丙辰年九月初三日 仰光永安堂主人胡文虎啟

天喜堂馳名老婢□□丸

此方得自京都某親王府之老婢傳受故曰老婢丸

洋務各埠光顧此寄信郵費照加依期付上無悞 石叻周昌記謹啓

一治一二月胎動或肚痛
一治三四月胎動或肚痛
一治四六月胎動或肚痛
一治來或多或少或遲或早
一治一月來數次多少不一
一治行肚痛大便閉結
一治遠年閉近月閉
一治冷多年
一治似孕非孕企頭病
一治前後腰骨痛
一治前後小肚痛
一治前後肚刺痛
一治產後崩血流不止
一治白

此丸專治婦科等症不用戒口平日期有準者吞至三五服無不調經之聖藥之金丹也每服收回工料銀一元婦人皆可安心服食百發百中切勿輕

各埠代理名列
石叻馬交街周昌記
大霹靂
檳州
上海大馬路老悅生
吉隆坡煥利號
佛山潘涌里其芳齋
省城城隍廟前日升齋
天津紫竹林佛照樓
廈門鎮邦街太乙樓
京都騾馬市佛照樓
浜城大門樓富生號
澳門木橋街如意棧
省城藩司前義成昌
廣西梧州五洲藥房
桂林十字街五洲號

稟准商標別人不得冒效

此丸石叻專在馬交街周昌記門牌九號發售此丸石叻並無分棧別號代沽

中華民國二年九月十五日 本堂主人啟

各家藥房均有出售

各家藥房均有出售

福建新聞

●●省會

▲自行認捐未准

市政局將徵收蠣蒲蛤船捐。以為修理道頭之費。聞蠣蒲蛤舉代表林祿。向市政局要求。歸本途自行認領。每年納捐一百二十元。匀六個月繳局。市政局以認捐額太少。未准所請。

▲破獲保安片

近日郵政局。復有一種保安片。類似乎濟衆片。亦多含有煙質。日昨業由該局彙呈省長。轉飭禁煙總局請醫生化驗。此其補助煙禁。誠有格外留心也。

▲修理洪山橋近訊

修理洪山橋工程。前由石匠鄭和興。向省警廳包辦。將次竣工。而工程極為草率。是以此次洪水為災。而洪山橋又復塌陷。現已由省警廳責令該石匠修賠。剋期報竣。以重交通。

●●省外

▲不見受理

各縣印花稅員。率多違法胡為。迭被商家控告。幾成為民怨之府。最近印花稅分處。又被邵武商民黃茂生等聯呈。控訴該縣印花稅委員李正生。苛勒騷擾。種種違法。請求伸辦。惟該處長以該商來呈。因未遵章粘貼印花。故不與受理云。

▲撥械剿匪

大田匪氛日熾一日。商民苦痛。莫可名狀。李厚基心焉憫之。除飭駐在該縣軍隊嚴密剿辦外。特撥給毛瑟槍一百桿。交該縣知事訓練保衛團。以衛閭閻云。

●●漳州

▲議員與禁煙

省議會在獨立期內閉會。議員前已相率回梓。惟平和朱紹三氏。南靖黃王謨氏。均被省禁煙總局。派充本局禁煙局長。日內均已視事。昔日在議場高談闊論。與行政官立于對待之地位者。今則低首而受行政官之委任矣。但查本年議會。對于禁煙如清鄉條例。及單行法等。是既屢提議案。討論多次。至此日可謂由坐而言者。易而為起而行。想桑梓攸關。當有可以慰邦人之望也。

●●厦門

▲運動請領

祥德典舖東葉張氏。因欠各債團巨欵。經縣署訊押。諭限一星期托公向各債主求理。迄今逾限多日。該氏并無托公。停。意圖運動領脫。為抗延瘢案之計。現托縣署書記為之運動。諒官中慎重債權。或未易如願獲償也。

▲捉獲小盜

前夜厦港魚行口。演唱官音兩台。頗形熱鬧。一班鼠竊狗偷之輩。混集台下。有福海宮街醬料店夥某甲。在台前觀劇。携帶大小銀二元。突被剪綹者盜去。幸甲知覺。立將該賊捉住。送交就近巡警。帶署訊究。當不免一番懲儆矣。

○拆夥聲明

啓者蔴六甲坡吉寧街門牌七十一號源隆號布路生理原係鄭金發記鄭荷美記自辛丑年間與王清撻記三人合夥經營及後再分支隔壁和源號歷來無異茲緣王清並記于甲寅年辭世其名下應得之股份由其妻黃良娘承管今黃良娘願將股份抽出經請到公親鄭水龍陳水生等諸翁駕臨將源隆和源兩號生理秉公核算結至丁巳年五月十二日為止所有王清撻記名下股份應得本利銀項經如數當公親面前交與黃良娘親手收訖立將王清撻記在本名字批銷自歸割後源隆和源兩號店底家器以及與人來往貨項全盤生理均歸與鄭金發記鄭荷美記兩人承受日後生理興枯盈虧乃係鄭金發記鄭荷美記兩人造化與退股人黃良娘與王清撻記均毫無干涉此乃二比甘願各安造化諸翁寶號如有揭借來往等項祈於一禮拜內向經手理會倘若逾期不干我源隆和源之事特此聲明以免後論此佈

丁巳年六月初八日　蔴六甲坡門牌七十一號源隆號鄭金發 七十號和源號鄭荷美 同啓

◉香港福安洋面火燭保險有限公司告白

啓者本公司經在香港政府注册實備資本銀一百萬員專保洋面各埠來往輪船貨物并保屋宇傢私各貨物火燭燕梳所有章程悉照英例辦理務臻妥善諸君賜顧請至漆木街門牌第二百一十五號啓新公司二樓代理處商酌可也此佈

Fook On Assurance Co, Ltd. (Incorporated in HongKong.)

中華民國元年二月廿二日

代理人朱子佩謹啓

◉東方聖藥廣告

啓者本藥房專心監製一藥名東方聖藥 專治 不通久無 等症若患此症者購而服之則 無痛苦之虞矣諸君光顧請到本坡詩厘基律門牌一百卅一號斯弟而藥房面商可也

CITY DISPENSARY.

民國六年二月廿三日　斯弟藥房謹啓

甘地加香皂及軟膏

治潤肌膚滋養頭髮

RESTORE THE HAIR

使用法

先用甘地加 Cuticura 香皂及熱水將皮膚傷處洗淨揩乾之後再用手指或繃帶敷以甘地加 Cuticura 軟膏朝夕如是治法待傷處全愈而後止

如照以上之法療治則凡皮膚奇癢及發熱可以頃刻遏止濕瘡發疹頭皮病及等種之奇癢而發熱之皮膚病不久即能全愈至於面皰及皮膚發紅而粗糙亦皆能不日消滅若用于頭皮則頭皮屑自去而頭髮復能生長自如蓋甘地加 Cuticura 香皂及軟膏實為家宅內及育嬰房中必不可缺之衛生要品也如欲索取小樣請致一明信片于各地經售處即當寄奉不誤

經售處　上海老德記藥房　廣州屈臣氏大藥房　香港

製造者　美國巴斯頓卜德藥物公司

△◉良醫遷寓廣告

袁子諾先生以通儒而精醫學前在方便留醫院就職時醫術卓著久已膾炙人口後於牛車水流丹井藥材店懸壺凡男婦大小各症得先生而轉危為安者指不勝屈弟等見求醫者日益衆故勸其另闢醫舘今遷寓牛車水戲院後街門牌三十六號誠恐遐邇未及週知故特代登告白俾就醫者知所問津焉

丁巳年五月初八日　湯湘霖　王雲衢　吳晉陞　盧捷朋　陳進福　劉以田　謹啟

△◉陳良友先生授孫陳起華專醫痔瘡特色

啓者本醫生字起華承先祖傳授痔科專門頗稱得法自到南洋廿餘載經手醫好斯症者不下數千皆係限日全愈並無痛苦久經遐邇盡知因近來尚聞有患斯症未知本醫生之妙手者多致受病日久或醫不得法成為壞症終身痛苦者實深不忍故特登報廣告同胞使抱病者得所問津焉

本醫生現住十八溪墘振順三樓

丙辰年十月十三日　痔科陳華起告白

◉英京羅士露藥丸

Dr Lawsno,s Kidney Pilis

壯之能享大年而能幹大任者無非由腎氣之充腎元之固經曰腎為作強之官殆先天之本也是以腎水不可使之竭腎火不可使之衰腎水竭則相火妄動而眞 虧腎火衰則寒水陰凝而元陽憊蓋水火旣濟而後陰陽調和陰陽調和而後精神矍鑠此中療治之法不可不悉心研究也惟是治失其宜則貽害不少如害及上焦則 吐血肺痿頭暈目眩耳聾齒搖之患害及中焦則有吞酸噯腐虛脹噎膈痛腰疼之患害留於本位下焦男子則有 自汗盜汗腿膝酸軟女子則有 下 期 等等弊病若能及早探本而治何至病入膏肓而不可救藥哉西醫羅士露洞悉腎病之原因細心參酌秘製斯丸著效彰彰馳名中外誠講求補腎者第一靈丹也

（服法）每早服三丸鹽水送服

（主治效能）

一治心腎不交而有 與夫 則 或天柱骨倒踡臥厥冷及奔豚而腎氣上衝服此丸則命門火壯腎水不寒自無斯弊

一治 冷 稀 固關內室 之虛冷尤關 一服此丸勝於魚鰾之益 鹿茸之燰腎不可不知

一治膀胱濕熱積濕成 積熱成毒淋毒內蘊則 則丹田脹悶奄奄欲斃倘再服 之品則腎臟之腐敗不堪矣亟宜早食此丸永不沾此患

一治脾胃氣弱飲食量減或雞鳴泄瀉或積滯不消徒以健脾開胃之藥圖之迄無見效惟服此丸則朝夕健啖脾胃安和屢著靈驗

一治婦女月事不調 如米汁凝結成塊或色水不正或赤白帶下先期後期過多過少陰門虛冷一服此丸則消除痼疾體正膚充

一治老翁腎氣不納命門大衰夜多 服此丸則溺盆幾覆精氣充固且可以 應驗無比

分售處

坤甸南安棧號　棉蘭中法藥房　太平會豐商店　金保會豐商店　小坡廣芝林號　芙蓉德隆公司

泗水埠三昌公司　吧城埠三昌公司　泗水埠中華公司　三孖冷五洲藥房　馬六甲安樂藥房　吉隆坡五洲藥房

總代理

石叻庇能怡保

會豐商店

中外要聞一

▲▲北京未收復前之情形（續）

曹現之軍。屯集蘆溝橋。今日不即前進。駐紮跑馬塲之定武軍。專候堵禦曹軍者。今日下午。均忽拔隊向豐臺前進。京中所存張軍無幾。憲兵及普通巡警。今日均列隊出巡。彼等誓維治安。一般之人。皆信如張軍擬返城中者。彼等必以閉門禦待之。吳炳湘與江朝宗。皆非忠於張勳者。除半屬旗兵之十三師與定武軍外。已無他軍願爲張勳效力。即此十三師之態度。亦殊可疑。今日爲外務大臣梁敦彥拜訪各公使。請求調停。張勳所提出之條件。爲君主立憲云。各公使拒絕不允。梁敦彥復請各公使抗議南苑飛機之迴翔城上。梁曰。此種行爲。有碍外人之治安。惟各公使咸以此項請求頗屬滑稽。亦拒絕不允。公使團所委代表。今日出發。沿路線進行。要求維持路線之交通。俟各委員返京。即將開外交會議。今夜有載外國後援隊之火車一輛通過。余（訪員自稱）亟察各地形勢。深信安定與黃村間。必有戰事。蓋該處各地砲彈。遺跡頗多。且電線亦多被毀。各人皆携歸紀念物甚多。如空彈及破壞之軍械等。張軍現向豐臺而退。定武軍塊不多覯。而禁衛軍亦殘缺不全。人皆以爲定武軍必已紛紛私逃避至鄉間矣。京中恐慌日甚。下午五時。紛傳定武軍將由城南永定門退入城中。當即緊閉城門。城舖紛紛閉戶。實緣憲兵數人舁入傷兵九名而起。城門旋亦重開。巡警又強迫各店開門。以免引起恐慌。此外謠言頗多。有謂今晨宣統已承飛機乎蒙古者。有謂張勳自出馬者。後又傳張已受傷舁歸者。諸如此類。不足信也。今晚清室諭令張勳即返徐州。以慰討逆軍之心云。黎總統體育大進。彼之得入日署。傳述紛紜。頗不一致。有謂事前由總統府日顧問青木中將預先接洽妥當。今日與蔡廷幹相晤。據稱此說不確。彼於星期日見總統。勸避美使署。黎領之。旋因少睡缺食之故。頗覺不豫。遂決計率屬員二人。乘汽車至法醫院。後入院手續頗爲困難。又恐爲人追及。遂飛馳於交民巷中。有屬員某通日語。與日使署人員頗熟。遂獻議避入該署。黎總統亦表同意。於是汽車開至使署軍營大門停車。要求保護　蔡君云。張勳之大勢已去。張除後。津浦路線頗受利益。貫通中國東北各部之交通。更形便利矣。張軍每年糜費軍餉六百萬。非但無用　且爲中國之大辱。人思云。昨日梁敦彥之私宅。懸黃綢龍旗。門口有定武軍兩名。今日兵去旗亦不見。各胡同之龍旗亦紛除去。惟梁猶自告奮勇。有重要之西人某勸之他避。梁謂余非唐紹儀比也。（完）

▲▲再誌討逆軍十二日總攻擊詳情

△未戰前之形勢

討逆軍自與逆兵決戰後。遂即召集第一師第三師第十一師第十二師第十三師各師軍官會議。決定於十二日晨三時。齊向城內出發。圍攻辮軍。其進兵地點分三路。第一爲東路。由朝陽門攻入。專任攻擊南河沿張宅。第八師第十一師第十二師爲南路。由廣安門攻入。專任攻擊駐紮天壇之定武軍。第三師第十三師爲西路。由彰儀門攻入。與模範團聯合。專任攻擊西華門一帶。迨至四時。三路軍同時攻入城內。

△開戰時之張宅

張勳於開戰前一日。謂明日決戰。必以身殉。十二時前後。張勳照平時習慣就寢。一時半。猶有訪客四名來。張不願起床。令萬參謀長代爲應接。客謂應令張勳之兒女避難他徙。遂侵入張妻之寢室。欲強奪其兒女。爲衛兵所防不果。至十二日上午三點半。距國軍來襲之時間。不過一鐘。張宅之僕役輩。均顏色慘愴。毫無生氣。東方漸白。將士悉啣枚待令。態度極爲悲慘。至上午四時二十分。槍聲遙自天壇方面首起。漸次及於前後左右。悉爲炮聲所繞。槍彈自東飛來。勢如雨下。炮彈亦爆發於空中。危險逼迫。一刻甚一刻。此時張勳始起身。穿純白之長衫。右手握團扇。時時輕搖。態度極鎮靜。尚與平時無異。

△天壇方面之戰

第三師步隊。於三時由彰儀門入城。即至先農壇布置。該師炮隊。合同[illegible]十一時[illegible]同時攻擊。天壇逆兵。拚死抵禦。竟不能支。至下午一時。已經投順。改掛五色旗。惟尚未完全解除武裝。天壇之兵逆已被攻破。逆軍向北退却。共和軍前進攻擊。是時共和軍與逆兵死傷各百餘名。

△前門東城之戰

逆兵退至正陽門。與佔據正陽門上之逆兵相合。正陽門上之機關鎗。向下射擊。共和軍不得前進。情形頗爲危急。是時共和軍有一隊佔領正陽門內之中華門。由背面射擊正陽門上之逆兵。逆兵項背受擊。勢漸不支。遂紛紛向南池子竄去。當南路共和軍追擊逆兵至正陽門之時。適東起之共和軍。由朝陽門攻入。東單牌樓及東安市塲一帶。飛彈雨下。西路之共和軍。由宣武門北向。直至西華門。雙方夾攻。遂將定武軍餘卒。群逐於南灣子壹隅。血肉相迫。鏖戰甚久。此時又有飛機三架。由南飛來。盤旋於南河沿一帶空中。大爲施威示運動。又聞定武軍所設炮位。俱被共和軍擊毀。至上午拾時前。定武軍已無完炮。拾時後之炮聲。俱係共和軍所施放者。前門戰事。甚爲劇烈。逆軍在箭樓上架機關槍二架。前門城樓上亦有四五十人。持手槍下擊。此輩均東三省積年鬍匪。槍法極精。國軍不易前進。受害者甚多。後分兵由肉市西河沿兩道抄至箭樓後身包圍。逆軍乃不能支。

△張勳逃竄情形

共和軍包攻張軍於南池子方面。張勳之命正迫於眉睫之時。忽一汽車坐乘二外人。冒彈雨至張宅。先將張勳眷屬護送至德國醫院。復駛回至張宅。偕張勳至荷蘭公使館。懇請保護。其避難實情雖不詳悉。或早與荷蘭公使有所接洽。有謂荷蘭公使親至張宅。告張勳以有利之條件。願否調停。張勳當即諾之。遂乘汽車至荷蘭公使署。到後即告張曰。已戰敗矣。不如停戰。避難於此。張不聽。將他去。嗣爲衛兵所阻。始切齒罷行云云。

○遷店廣告

啓者本公司始創在本坡小坡二馬路門牌三百四十六號今遷往本街門牌三百八十七號親自督辦歐美各欵脚車歷年已久貨品之盡善盡美本坡外埠各界向所信用況本公司取價從廉如蒙　諸君賜顧無任歡迎此佈

丁巳年四月初十日

源和興公司披露

（廣東專門醫咳大醫生）

唐拾義咳丸

此丸乃唯一治咳聖藥不寒不燥喘治一切寒咳燥咳哮喘咳內傷咳經久不愈等症一切痰涎塞肺心氣跳促潮熱盜汗皆可藥到病除每次服丸十粒清茶送服日服三次約隔四打鐘服一次皆可立奏奇功淺症一樽全愈深症約服一二打定獲全功屢試屢驗誠治久咳之靈丹也五歲以上小兒每服折半太弱酌減孕婦可服

（戒食太燥太寒及難消化之物）

（宜食猪肉牛肉雞蛋牛奶等物）

每樽價銀一元

石叻　怡保　庇能　太平　會豐商店

蘭千奴尼立丑丸

卅年[illegible]之[illegible]離苦海

濁一症由凝毒窒礙于膀胱失其氣化之功用耳而不得法激而成痛苦難堪莫能言其狀偏觀告白自詡其能療斯症者恆河沙數惟見效者鮮因其無的當之妙法也本藥房得此秘方製煉是丸[illegible]治　無論初起久患服藥後限三十句鐘痛除腫退濁止　消自出世以來幾將是症頓起沉疴一經吞服保無復發誠萬試萬靈療之神妙奇方也服法每日服三次飯前半點鐘送服三丸

每盒一元二角半

分售處

馬六甲安樂藥房　安順漢昌藥房　怡保會豐商店　金保會豐商店　太平會豐商店　庇能中法藥房　泗水三昌公司　泗水中華公司　吧城三昌公司　三孖南五洲藥房　坤甸冷安棧房　小坡會豐商店

石叻會豐商店代理

救人一命　好過十世修行

上海百家利公司始創救急平安藥水

百病聖藥　總代理石叻會豐商店

專治四時感冒胃不消化四肢困倦精神不振重者六十二種痧症霍亂吐瀉絞腸抽筋小腹痛時行核疫中瘋中痰不省人事翻胃嘔吐水瀉不止　氣痛中暑發熱紅白痢症山嵐瘴癘等症極爲特效不拘初起日久老少孕婦均可依法吞服即無病服之亦能健胃提神且能驅除未發之伏病

●每瓶一角　●每打一元

分售處

怡保會豐商店　馬六甲安樂藥房　棉蘭中法藥房
庇能中法藥房　三孖南五洲藥房　泗水中華公司
金保會豐商店　吉隆坡利華商店　吧城三昌公司
太平會豐商店　吉隆坡五洲藥房　泗水三昌公司

○活士卑里文嬌唎

○乃爲最妙之寶藥

凡人有發燒等病症即服活士卑巴文嬌唎立時獲効[illegible]南洋熱地尤爲合宜各藥房皆有代沽每樽價銀八角正

總發售代理人　檳城　怡保　星架坡　吉隆坡　韓典目兄弟公司

香港大馬路　楊耀宗　實究中西妙藥　專科實愈各症　丸藥

環球第一速愈　搜毒丸　爛殘危重毒　痔痛攣毒骨痛瘋癬滁毒痛瘡新舊各症藥到毒解患除限日全愈經驗確實放膽百發百中神藥無辛苦瀉攣之弊丸單批明各症內外用藥逢醫妥善實愈每樽五料服五日二元

解毒得法實愈立止　丸　專醫損傷受毒結毒　症　見痛內便時則痛或酒濕

熱毒　血淋五淋各毒等症服者一樽全愈重症兩樽收功藥性正氣解毒實愈包保不生別症良藥每樽兩料價銀六毫

遠年近日搜毒　骨痛水　見痛或背或膊傳染無窮毒入筋骨寸步難移各部腫痛腐爛醫不愈　毒傳染身中內外走上走落返風見痛餘毒未清各毒等症藥到萬醫萬愈確實救世中外第一家良藥二元半

久流腎虧舉元　固丸　貴重上等藥料監製大補腎部生氣血衛生固本聖藥包治久流遺洩糊多　維難等症藥到精神開胃身壯力健血氣充足良藥每樽一大元

扶元正氣萬應各症　化毒膠　切發可疑傳毒結毒血毒皮膚諸

護身除患妨毒　不憂丸　般雜症藥性平和保身解百毒良藥六毫

修整外科爛肉　珠珀膏　中外第一家外科各症聖藥癰　損爛諸般雜症妙藥七毫細三毫半

化腐拔毒生肌立刻　埋口散　中西妙藥監製專治外科癰疽大小各症損爛便生毒肌埋口各症聖藥每樽五毫

外科胆礬洗搽立效　除毒水　統治外科各症即搽即愈各毒痛腫腐爛痕癢諸般各症妙藥大樽四毫細樽二毫

天下第一逢癬包愈　癬藥水　用礦石化製不論遠年近日陰陽對門諸般惡毒患癬當面搽當面好不污衣服樽二毫

總代理　石叻大馬路　會豐商店　太平　棉蘭　庇能　坤甸　泗水　吧城　三昌公司

中外要聞二

▲京津太晤士報之觀戰紀

十三日京津太晤士報紀北京戰狀云。北京十一號早。討逆軍黎明時開始攻擊。示境內駐之叛軍。距使館界一里之遙。各槍砲聲聞四野。討逆軍用沙博乃爾(即種子彈命中時內含多數小彈)擊張勳住宅。辮軍抵抗甚力。無意投誠。流彈飛入使館界。在城牆上傷美國賠相館一人。美商一人。美兵一名。日本值崗兵一名。意大利水手一名。所有使館界衛兵。各據防守地位。界外各國商民。均有防速遷入界內。飛艇在辮軍地位飛擊。討逆軍業經前進。四面包圍。視辮軍如此執意抵拒。恐停戰時必定全軍覆沒。因方面竭力免傷使館界。張勳親自督戰。十二日早四點三十分。討逆軍由各門入城。首先攻擊天壇。想辮軍早日已預料及此。開鎗聲。知係總攻擊之號令。辮兵絕無絲毫之退讓。極力還擊。有一小隊張勳守前門之兵。用機關炮防守。討逆軍由大街向前門行近時。辮兵始行用機關鎗防衛。傷討逆軍不少。紫禁城對面門前有辮軍用沙袋在該處防守。攻擊張勳門前之兵。為此次攻擊最要之點。自始至終。用大炸力炮彈。利沙博乃爾彈射擊。用張多少噸數。固不得其詳。大約其數亦必甚多。至日午時。見去處業已着火。烟霧漫天。張勳已逃至荷蘭使館。余(訪員自稱)親見張勳住宅損傷不可言狀。所有牆垣石頭。全變成齏粉。其左右民房。全皆傷壞。余聞人云。辮軍看大勢已去。自行放火。致有此極大之損失。此甚為可惜。因余昨晚新至此地。看見鑲嵌許多傢具。現在都已變成灰土。討逆軍停攻後。辮軍所存子彈。經火燃着爆發。如機關鎗聲。余深悉張勳離開此處之故。死馬死羊。並各種牲畜。徧地皆是。惟不見張勳之死兵。定必連傷兵運往他處。在午前十一點。有一德人陪張勳至荷蘭使館。請求按照國事犯保護。該使館按照萬國公法。允准保護。稍待公使團會議。議定詳章。張勳在使館界。為政治犯。受使館之保護時不准有政治行為。並有人云。張勳如求使館界保護。必須命辮兵投降一節。此層余不能證實。在下午三時。均號令停戰。至四點已無槍聲。想係兩方有協議之處。在開戰時。巡警及提署軍隊。處中立態度。嗣後由巡警查點辮兵。安放於瑞金大樓舊財政部。該辮兵等絕無絲毫憂愁。雖天氣炎熱。身體勞乏。仍嬉笑如常。入門時。並未使其解除武裝。所有巡警等。彼此感情甚好。雖有十點鐘極猛烈之火炮攻擊。然死傷不至甚衆。因戰線太廣。無從查其確數也。

(Sole Importers; Borneo Co, Ltd Singapore (Incorporated in England)

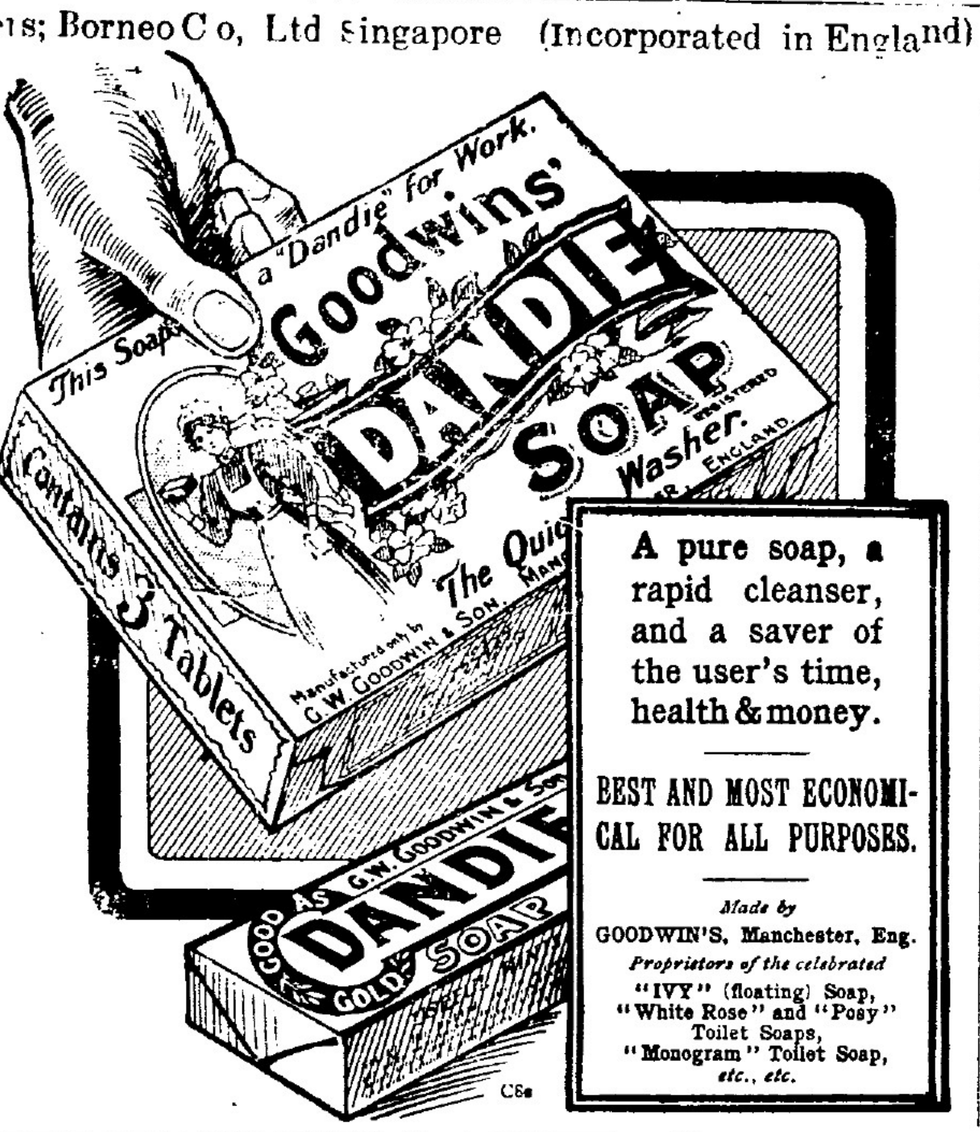

屈永公司新製之龍果嘜番梘乃最上等之肥皂品用以沐浴去垢排污衛生最合用以浣衣及洗滌一切軟皮蔴布各等貴重布料家常用具保能濯脂除穢潔淨異常而梘製造場所係在英倫明晤士大城是也

丁巳年四月十九日

總發售處慕娘公司

本郊專理新加坡火城烏油督辦歐西庄烏油兼樹莢藥粉五色馬荳吽馬荳粒馬谷馬草麥碎麥糠花麥糠等所有馬牛羊各樣食料俱備發售諸翁賜顧請到本號面商是荷

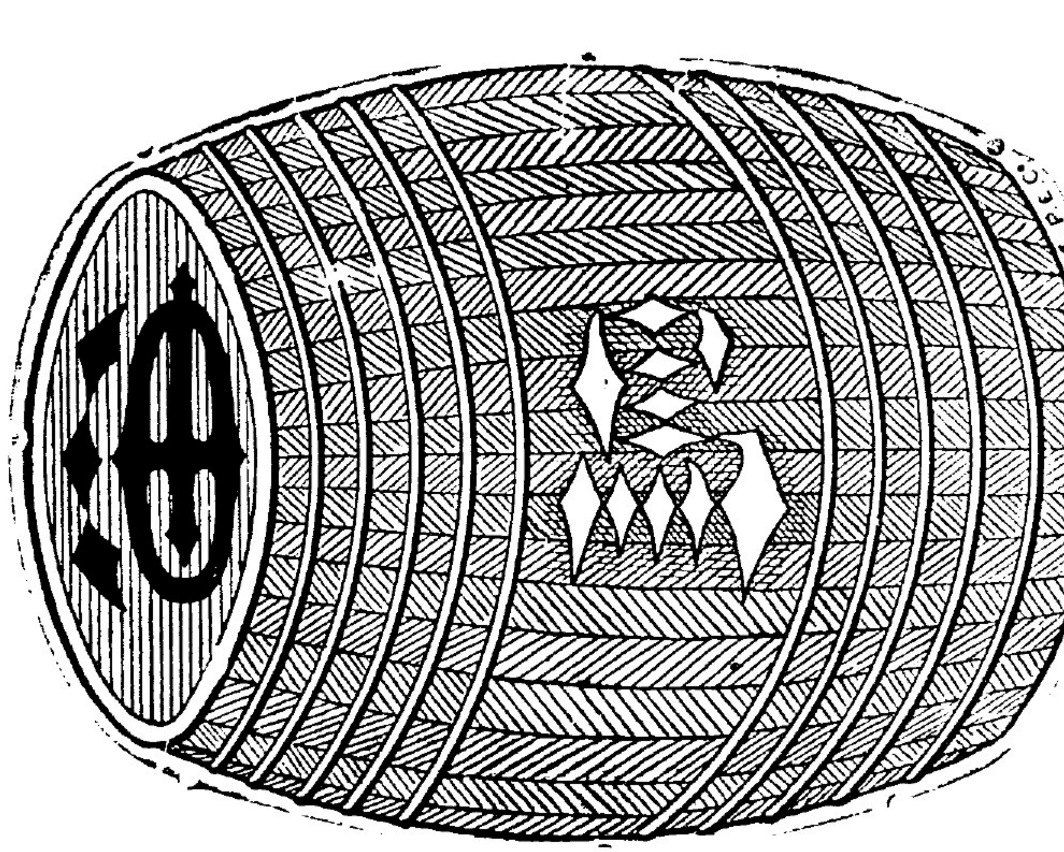

新嘉坡左方單邊街屋數三十八號電話二千零十四號

丁巳年閏二月初九日　陳源泉披露

◁◎新到印刷機件及風琴◎▷

敝分館爲利便南洋印刷家起見業已運到印書機［長三十二英寸濶二十一英寸印書印報最爲適用］落石機［石印落石用］名片機(印刷名片用)切片機打洞機紙版架(製紙版用)澆字版架(製鉛版用)多種并紅黃黑綠各色印墨及天字地字各號卡片貨到無多購者從速

再者敝館所製各種風琴久蒙贊許合用茲已運到

合併廣告

新加坡商務印書館謹告

石叻吉隆芙蓉香港省城高州各埠錦綸泰號滙兌銀信廣告

●承頂聲明

啓者本號頂受芙蓉埠大馬路美之律第九號門牌現開廣合利舖位全間原日係義合號曾有承批轉租貨與廣合利開設洗衣各項生意今廣合利自行遷徙義合號曾君志圖別業願將美之律第九號門牌一位全間舖內樓面上下所有裝修傢舍一切器具等件割批頂與錦綸泰承受準由舊歷五月二十日即西歷七月十八號交易清楚倘有廣合利及前該店字號有欠到各號貨賬會揭担保等項及華洋轇轕未清等情祈早日向該舊字號舊人理清一經交易之後概與本號承頂人無涉除派傳單外特此佈告

丁巳年五月廿六日　錦綸泰謹啓

▲茲將滙兌各機關開列

石叻丹戎巴葛六十五號錦綸泰
吉隆坡諧街百八十九號錦綸泰
芙蓉埠大馬路美之律九號錦綸泰
香港電車直路德輔道中錦綸泰
信宜縣城外鎮隆內四甲錦綸泰
信宜縣東鎮內高第大街錦綸泰
信宜縣懷鄉內新設鹽務分銷所
信宜縣新圖紅冠谷友公司谷倉
高州府城道前大街春壽堂錦記
廣東省城長堤二馬路永業公司
廣州城南門東橫新街寶江寄廬
電白縣外水東大街內泰有公司
梅菉木欄街新設南櫃鹽務總所
化縣城內大街新設鹽務分銷所
化縣寶墟內正街新設鹽務分所
廉江縣城內南門大街泰有公司
廉江縣安鋪內新設鹽務分銷所

△●戎其那清血聖藥●▽

士派斯夫人即本坡歐洲大酒店理髮所之東主婦也曾患蟲脹服戎其那藥其功效有如是　陳先生大鑒鄙人患蟲脹數月兩足浮腫大爭加倍照法服戎其那藥水至六安士蟲脹全消諸恙悉除深感　陳先生大德無以爲報爰綴數言以伸謝悃俾同患斯疾知所問津焉此請台安　遮斯士派斯襝衽

總寫字樓在星加坡來佛占巴士批發零沽均從尊便電話一千三百零六號

星加坡七州府巫來由柔佛沙勝越各藥房均有寄售

怡保直落安申總代理阿魯非呂西藥房
Oldfield's Dispensaries, Ltd.
Ipoh and Telok Anson

吉隆坡總代理非得老西藥房
Federal Dispensary, Ltd
Kuala Lumpur.

梹城唯一代理人秉威禮實里及吉打代理人林蒲山寓梹城美梳實得力門牌二十號

實黎閩九州府及黎宜里三美弄唯一代理人利記公司理事李君水英

馬六甲唯一代理人源盛公司第一哥魯示實得力門牌九號

英一千九百一十七年六月廿九號

▲勸買叻嶼呷三州府軍債票之廣告

此項債票由購買之日起算每年行息六厘每半年逢西歷五月十五號及十一月十五號派息一次

此次債票限於西歷一千九百十九年十一月十五號照票面數目十足照還其購買之價值亦照票面數目收足

此所借之欵全數撥借於英國政府用充戰費

由項一千九百一十六年軍債法律暫委州府庫務司接收認購債票各項人之認購票字

此債票載字用印

之債票可用以繳納遺書(掛號)之稅照票面數目計算該票應得之利息亦計在內[illegible]

照價千九百十四年受托人之法律此項債票乃受托人例得准許購買項件無論何時購買該票之市價係高過票面之價值或低於票面之中值均照行

此年債票之本息在三州府藏人收存項內撥還並由英國政府保認

所項之債票分作每張一百元五百元五千元三種每年行息六厘每半年清還息單支息每次每票上之第一張息單可支息至一千九百十七年五月十五號止由購票之日起計

凡入字認購債票者可由當地所認定數交收來半島各埠內之渣打銀行滙豐銀行或有利銀行或新嘉坡之商銀行并須備足應繳之欵隨字繳交

須欲將其所認購之債票寄交者政府祗將該票在郵政局註册凡各或有毀失乃係購票人之事如認購人欲在郵政局加買保險則付本人自理

凡入字認購債票者必須領回臨時收據一張俟正式債票印就時轉換

凡入字認購債票者須用印便之購票字填寫送入于該購票字及此勸買廣告可向上列各銀行或向三州府或四州府內各庫務司署及郵票局取用

英一千九百一十六年十一月七號　新嘉坡庫務司署啓

認買叻嶼呷三州府六厘軍債票之購票字

此債票每年行息六厘每半年派息一次限至一千九百十九年十一月十五號照票面數目十足清還

叻嶼呷三州府庫務司鈞鑒啓者僕今謹照一千九百十六年十一月六號之勸買軍債票廣告入字認買此項債票　　元茲繳上(甲)銀　　元即僕購票應繳之欵(是即每認購百元須繳足百元之數)并將欲買之票分列如下

一百元之票　條該銀　元
五百元之票　條該銀　元
五千元之票　條該銀　元
共銀　　元正

姓名　　簽押
住號

英一千九百十　年　月

購票人(甲)如交(銀刪)各無論渣打滙豐或有利銀行之(期)均須於(期)面當中畫斷雙線(即俗稱打死)并書明用(即交携票人取銀)及(軍債票項下)等字樣切不可用

要欵

一　凡入字認購債票者如用英文可自西歷一千九百一十六年十一月十五號起送交各埠之渣打銀行或四海通銀行或有利銀行接收如欲用華文則可向叻坡華商銀行或四海通銀行取華文之勸買債票廣告及購票字即將該購票字填寫於一千九百十六年十一月十五號起送交華商銀行或四海通銀行接收

交所有債票均携票人領銀認票不認人

△招徠廣告

European Agency

本公司係專業代辦英國及歐洲大陸諸國大宗件頭之洋貨誠信相孚名馳遐邇茲將所辦到之洋貨欵式畧列于後各樣書簿筆墨紙料及靴鞋皮料與製練化學之藥物各色名藥水藥料幷新欵磁器瓦器玻璃器兩輪車腳踏車電車及摩托車內所有應用之物件與一切羊毛製造而成之貨物及女界所用之帽婦女裝飾之各品物與及各欵雜色布疋又各種玩要之各種物件馳名之水香香料鐵器機器幷五金所造成之各品金銀首飾金銀碗盤與大小各欵時辰鏢及各種影相之器具眼目中所用之物件又諸色食品及各種油料一切歐洲之貨物名目太多不能盡錄諸商有欲賜顧或代辦本公司所抽之佣金自必八仙半至九八仙為止斷無過取至所代辦之者二依期而至萬無延悞及貨欵單水照市例扣除貨欲特別之價無通信示知本公司必歡迎定然照住埠寄上倘欲託本公司代寶各種土產貨物祈到面商無不習成此佈

威廉申公司創自一千八百一十四年在押者只倫敦連[illegible]第二十五號門牌開張若通電可寫交倫敦晏鳥爾可也

William Wilson & Sons
25, Abchurch Lane, London, E. C.

談叢

⊙[illegible]

⊙無[illegible]

守清[illegible]。[illegible]。從中不[illegible]名譽之中。時有所聞。謂非父母之放任[illegible]。

⊙據日昨番屬沙茇局紳呈稱。歸寧不返之案。月凡十數起。沙茇之為地幾何。女流之受患。已如是其衆。眞覺可慨。

⊙大違反夫婦同居之義務。為法律所不許。今日女子。動詆家庭專制。日越於道德法律範圍之外。是則自由之邪說。其於洪水猛獸。有以揚其波而煽其燄歟。嘻。（大痴）

詩界

⊙黃牡丹　七律四首之一

驚誇九節幻三春。種藝何來宋異人。絕代文章霜氣骨。滿圖金粉日精神。一杯琮栗稱仙壽。萬盞琉璃現佛身。無限繁華償老眼。柴桑景色豈長貧。（金黃香）

飛來異種冠瑤臺。粲傍霜林處士開。紺袖金攢蝴蝶粉。蠟衣玉裹鳳凰胎。秋聽栗里鶯聲細。臘誤梅簷鵲語猜。好處問誰初寫到。粟箋分韻較詩才。（沈紹李）

生色姚黃竟嫁名。霜華籬角散金英。美人遲暮檀心烈。仙子樓闌蠟淚清。壽客託生原屬士。淡容貼髻想傾城。綸扉今日剛招隱。居士休言富貴輕。（陳心鑑）

名不虛傳

吽喃黑哩先生在星嘉坡多年所治愈之眼科或紅根或白瘼或目冥者皆能醫愈多人矣先生兼醫痔瘡之科尤為專門用藥敷之七八日其痔自然脫落諸君有患以上各症者祈請至水仙門禧如實得力汇牌三十四號零一

丁巳年三月廿五日

▲[illegible]發售所有[illegible]總滙[illegible]戊戌四[illegible]一元半[illegible]十二日

羅臣醫生補腦藥

DR LOWSONS BRAIN AND NERVE TONIC

夫愛羣之道莫不以保種為先然而欲壯身體謀幸福尤首重乎補腦之良劑也腦主知覺人身之靈蠢繫焉種族興亡強弱繫焉是故腦氣筋充足則精神定然壯健心思靈敏肌體增長如腦氣筋不足則性質因之而庸愚甚至形容枯槁面目青黃頭暈頭痛偏症頭風　腰脊疼痛　眼目暈花諸虛百損五勞七傷老人血氣衰弱　不能自禁月膝酸軟酒風脚氣半身不遂步履為難　小兒氣虛血弱肌肉不長先後天失調等症服此藥兩星期內定必百病驅除轉弱為強心思為之靈敏魄力大加精良實為至平至穩之藥無偏寒偏熱之劑也本醫生經歷藥學數十餘年悉心研究慘淡營經不惜工資創製此藥自問世以來服效之人不可勝書是故五大洲各界人士莫不爭先購服珍之寶之誠　之金丹延年之至寶也

服法每日三次每次一匙羹飯後服

價目　每瓶二大元　每打二十元

馬六甲安樂藥房　安順漢昌藥房　怡保會豐商店　金保會豐商店　太平會豐商店　庇能中法藥房　泗水三昌公司　泗水中華公司　吧城三昌公司　三孖南五洲藥房　坤甸冷安棧房　小坡豐會商店

總代理　石叻　會豐商店

星架坡　瑞興酒莊　石叻義街十號

瑞興酒莊　飛馬商標　SUI HING, SINGAPORE

（選運）飛馬標廣東正莊各[illegible]十[illegible]

（專售）天津香港永利威雙鶴標各色上等露酒

近有不法之徒竟敢假冒永利威字號以偽貨影射誌在欺騙諸君光顧請確認紅緞雙鶴標及檳榔上錫蓋之雙鶴火印並細冒酒味自不為奸人所欺也慎之

（注意）本莊各色露酒米酒菓子酒今已大帮運到諸商翁皆顧價極公平　埠販銷配付妥捷

上海羅威藥房廣告

紅血輪補血藥乃人身之至寶

紅血輪補藥 人生所賴以生者氣血也氣血充裕運行合度則體質強健氣血虧損營衛不調則疾病叢生是氣與血不可偏有點缺者也夫氣乃血之帥血足氣自足血虛氣自衰是以補救溺弱之策必先以補血為先羅威醫生於人身血輪功用衛生諸要端無不悉心試驗經歷醫學三十餘年始發明此紅血輪補藥譯名Haemoncerin, 以功於世此藥善能培補先後天化生血汁增添血中鐵晶復各部強健力滋養全體原素一經問世則衆界人士爭先購服可知此藥功效之卓著也

（價目）大瓶每枝二元　小瓶每枝一元二角

固本丸 一國一家之中婦女實居多數且一國之強弱一家之盛衰關乎婦女者非淺凡為父母者為丈夫者為兄弟者應如何使其身體強健無病固為人人應負之責任也否則家庭多病既失之樂又多湯藥之勞久臥牀榻家政日墜人生之不幸無有過於是者羅威醫生精於婦女之病原以其一生經驗之良方製成是丸凡婦女各疾體質薄弱面色青黃經不及　肚痛　等症服之氣血充足一種嬌艷之態發露於面久不受孕者服則自然可保安胎無小產之弊無病者若常服此藥白調氣補血百體康強誠為神妙普濟女界之妙藥也

（價目）每枝一元四角　每打十四元

中華慶勝丹 劉君銘之譯名Dr. J. Lowe's 由大英醫院卒業得醫學文憑既精歧黃又擅化驗各藥皆盡生平經驗而配製也　此慶勝丹較之他種丹藥有天淵之隔蓋此藥乃用完全中國地道藥而製最各我華之用耑治三十六種痧中暑中寒嘔吐肚痛頭暈牙痛胃不消化水土不服等症　大瓶二角　中瓶一角　二占紙包六占

石叻大馬路會豐商店全權總代理

僑胞請試天下第一補品

人造自來血

補血生精　美味濃液　男女老幼　四時可服　經驗聖品

總發行所　上海四馬路　五洲大藥房

大瓶一元　小瓶二元二角　每打二十元　十二元

價目　大罇二元　小罇一元二角

（分售處）

怡保會豐商店　庇能中法藥房　金保會豐商店　太平會豐商店　吧城三昌公司　泗水三昌公司　馬六甲漢昌藥房　吉隆坡五洲藥房　三孖能五洲藥房　吉隆坡利華商店　坤甸南安棧號　棉蘭中法藥房　泗水中華公司

總代理　石叻　庇能　怡保　會豐商店

雜俎

●世界最肥之婦人
芝加高林摩拉氏之妻．年五十有四．重五百二十磅．今歲物化．以濶英尺三十七寸之棺殮之．棺重二百四十磅．屍棺共七百六十磅．此婦生時．以肥壯故．艱於行動．不出門外．行且十年．世稱第一肥人．

●削筆刀中之手鎗
近日歐美市間．有一種輕便手鎗．裝於削筆刀之一端．連刀與鎗．長不過三寸．濶則半寸耳．此鎗爲短管式．能應用尋常自動手鎗之子彈．其效力亦與之相埒．當裝彈時．以右手握刀．以左手擘開鎗管．納彈畢．仍閉之．放時但以右手大指按刀背之發彈機．彈即能射出云．

諧文

●代宣統謝復辟書

孤不幸．不能守宗廟社稷．見棄於億兆民庶．自願退位．樂觀共和之告成．於今六年矣．坐享皇室費．年數百萬．優待條件．載在約法．藏之盟府．孤雖亡國之餘．以視晉懷愍．宋徽欽．固勝．即以視後主（封安樂公．劉長（金旁）之作降主長．亦務也．頃者．公等以黨爭失敗．私利罔濟之故．稱兵謀叛．師出無名．乃借復辟爲題．號召天下．公等豈果有愛於清室．而不欲亡之哉．不過借朕身作孤注．而拚此一擲耳．不觀之袁世凱乎．以孤爲市．攫得總統之尊．尚未饜足．謀爲皇帝．是則取孤之位．而代之耳．終已敗衂．可爲前車．公等之心．想猶袁賊之心耳．內閣之位．非不尊也．督軍之柄．非不重也．仕宦至於外疆臣．而內冢宰．非不富且貴也．而尚無知足知止之念．然則公等之處心．居何等也．得無欲如袁世凱之黃袍加身也乎．時至今日．人人皆欲帝制自爲．而以孤爲傀儡．復辟之說．孤竊之眞矣．思之審矣．徽論虛名不足恃．事必無成．就令登高一呼．萬山響應．指揮遽定．莫敢誰何．恐漢獻帝亦終受制于曹瞞耳．昔宋趙光義以兄弟之親．尚不免燭影搖紅之禍．矧非兄弟耶．感公等厚意．沒齒不忘．復辟之事．敬謝不敏．請公等勿以禍相餉也．

◎福壽全人

望重右軍後人推孟母之賢教子有方則稱竇氏燕山誠千古不朽之名茲因蔴六甲蔡林氏守節四十餘年近日別世兒孫滿眼實甲坡所罕之人也查其世係林氏本世家之女其父鷺江人早年服賈蔴六甲置家生有子女成羣此其次女配與蔡甲政之裔長公子也林氏中年孀居守節四十餘年秉情端正待人有慈治家勤儉生子六人女子四人皆受林氏篤誨成人今香港怡和糖局司理人蔡寶善此其長孫也三子立地乃甲坡王金輝翁之快婿也四子立善今叻坡捷豐公司主東也五子立孝任叻坡義勃蘭弗土局司事也六子立禮任甲坡卑美樹乳山主東司理人也二子立地之次子蔡寶祥爲陳齊賢君之長婿也其內外子孫立孫曾孫來孫現各任大經紀不計其數男女諸孫總不下百餘人五代同堂於五月十六夜別世享壽八十五歲實堪稱爲福祿壽全按我華僑居住蔴六甲歷代以來未常有如此之人雖有壽數過多子孫未有如此之盛雖有子孫許多未嘗有此顯耀實出無其左也他日出殯當有一番非常熱鬧也

郭成紀
蕭希圖　敬頌

丁巳年五月廿四日

憲示

特字通知各色人等知悉本坡政府現欲招人投票承攬供給白灰水磚瓦等及木料與本坡政府期限由陽歷本年八月廿七號起至十二月三十一號止
投價之票紙可向本署領取然投價票必須蓋印入於信筒之內信面亦要書明承攬何欵工料
投票人交票紙時每票須具五十元作按至開票後如無人選定必交回如得人選一俟簽立合同承辦然後交還所投之票政府決定勿謂最低者便選雖一票不取亦得此佈

英一千九百一十七年七月三十號　輔政司示

吳成源公司茶烟廣告

本公司紅烟揀選正地道上等烟葉不惜工本專心配製香純味厚甜喉生津兼辦各種名茶採摘精良配製得法俱佳品出如蒙惠顧請認明此商標爲記
〇〇茲將紅烟名茶價目開列于左

吳成源火船嘜大包一百四十庄紅烟	每箱沽銀卅八元
吳成源火船嘜中包二百六十庄紅烟	每箱沽銀卅八元
吳成源火船嘜中包二百八十庄紅烟	每箱沽銀十九元
吳成源雄鷄嘜四兩一百八十庄紅烟	每箱沽銀卅八元
吳成源雄鷄嘜大包幼絲一百四十庄紅烟	每箱沽銀卅六元
吳成源雄鷄嘜中包幼絲五百六十庄紅烟	每箱沽銀卅六元
吳成源雄鷄嘜中包幼絲二百八十庄紅烟	每箱沽銀十八元
吳成源雄鷄嘜細包幼絲五百六十庄紅烟	每箱沽銀十八元

▲本坡沽每箱加稅餉銀六元

吳成源鷄嘜二兩一百六十庄古勞銀針茶	每箱沽銀八元
吳成源鷄嘜二兩一百六十庄正山包種茶	每箱沽銀七元
吳成源鷄嘜六兩一百六十庄六安茶骨	每箱沽銀八元
吳成源鷄嘜八兩一百包庄頂舊清遠茶	每箱沽銀十一元

鋪在小坡美芝律二百零五號電話一千一百四十六號
吉隆坡吳成源公司枝店茨廠街門牌一百零六號　經理人鄧伯苗君
大小吡叻坝羅吳成源公司枝店休勞街門牌三十二號　總代理人李孝章君
芙蓉大馬路　代理人海泉號
蔴坡絲絲街　代理人天福隆
坤甸　代理人廣生堂

丙辰年十二月二十日

石叻小坡美芝律吳成源公司謹啓

注意注意△商標廣告

啓者暹羅網鑾境內隆興棧火礱所出之青鷹標米向已馳名遠近現今叻中米市咸推此庄爲冠蓋其米粒均係粉西施名穀製成顆粒既屬圓勻色澤又極潔潤而且香甘適口同一米量而此米所得之飯比別庄爲獨多是以人皆樂購用之銷場最廣此米來叻向來僅由十八間壟華和一家經理并無分託他人茲更精益求精認眞選剔以期無負

諸君之雅愛爰特將青鷹商標向當地政府注册登明憲報俾得遐邇週知但恐有射利之徒以僞亂眞或僞作本棧商標或翻用本棧米袋或以彷彿相類之標希圖混冒用特將此商標圖式登明廣告如有以上各等情弊本棧定當控究倘諸君子得知其作僞所在前來報明引獲亦必不吝重酬合併聲明各宜自諒特此預告

丁巳年三月十七日

暹京網略隆興棧火礱　盧紹江　盧歧川　謹啓

雙妹嚜花露水

花露水之製創自歐西消流中國喜用之者既衆則外溢之利益深處茲盛言商戰競保利權之秋豈可不思挽回之策然製之未諳其法則徒詒效顰適本主人於化學一道心得有素故將平生所學稍盡義務乃廣搜奇葩大集異卉製成斯露使用之者如入蘭室如遊香國且耀以新漢民旗表以雙妹嚜爲號同胞其歡迎乎請認斯嚜庶免碔砆混玉也

▲茲將其功用臚列於左

一凡傷暑傷寒傷風頭昏目眩宜用此香水沾透手巾鋪於面上如腔腹蠱脹刺痛手足酸軟痲痺等宜將此香水頻敷其患處其效如神
一凡癰疽瘰癧瘡癬瘙癩斑疹皮膚等症初起時急用此香水頻搽患處更能消愈
一凡蛇虫鼠蟻蚊蟲口咬借傷成毒等弊宜用此香水沾其患處能見立消
一凡無論居家出門時常用此香水沐浴身體沾滴衫䘮可能避天時癘疫山嵐瘴氣潮濕暑氣汚穢等物及癢癩垢穢等弊
一凡士農工商困倦奔忙疲倦以致精神疲倦宜用此香水鋪於面上大有提神醒腦之功
一凡小兒急慢驚風大人痰湧風迷猝然不醒人事者即將此香水用手巾濕透鋪在其鼻處不久即醒此法屢驗不爽

△雙妹嚜生髮香油▽

張麗華髮光可鑒古之美人以髮稱者不一而足本行探明生髮之理致取各種鮮花及最貴重之生髮固髮材料配製成油馨香爽滑能祛風養血潤皮去濕永保其髮烏潤無衰落之虞倘病後血弱產後血虧則髮亦如秋風桐葉零落堪傷若無此油補養定必首如飛蓬寥寥可數豈不負此春年哉此油誠爲繡閣名妹粧臺妙品也

各種菓子露

子露已馳名多年各埠紳商衆皆讚賞近多有以招牌之形式仿傚希圖影射者請認明招牌免至錯誤也

菓子原質之味能解渴生津開胃消食且乃暑天居家出外遊玩地方利便誠不可少之品也本行之菓

此種超等牙粉乃選最幼潔之粉質加入善固齒之藥料配以除蟲降火諸品參以化學新法製成常用之內則疲憊者能令消積穢令保無牙痛及與齒牙枯之患而瓠犀螢玉梨頰凝香猶餘事耳

髮者血之餘稍爲修理失宜於身體大有障礙故論衛生者無不以保腦潔髮爲先本行自製各種頭蠟頭油頭水均係上等固髮之品能令乾燥者潤滑枯脆者堅軟可隨意挑撥如天然生長之柔順向蒙中西各界購用稱爲之物美價廉請諸君購而用之便知予言之不謬

△批發格外從廉

廣生行雙妹嚜貨物總代理批發處
石叻大馬路門牌一百七十三號
吡能新街門牌二十八號
吉隆坡茨廠街門牌十一號

潘敬菴經期肚痛烏鷄丸

婦人月不臨肚服百中　人肇調痛之發百

血如女子體質虛弱常服此丸不但界聖瓊名不虛傳也

專治婦人經前肚痛經後肚痛臨經不準或先或後血色不勻或經期不閉或淡血不通而或帶或不食飲頭悶致或精神昏花或血胎夢面黃或咳疲瘦症胎無論凡婦女骨飮潮熱汗流等之可見奇效　婦人靜各危重之可以安胎寧神臨服之可以去滋陰養血而且壯身調和爲妥

每盒一元　每打十元

本菴之創製育難成且恐病男界固重培元女子首先理血欲以血經失調端百出此坤道有虧正不可無藥以治之也本菴之烏鷄丸

參茸衛生丸
參茸金衣寧神丸
婦科白鳳丸
金鎖固丸
海狗腎丸

貨眞價實
每盒一元
每打十元
中外知名

耳鳴耳聾丸
婦科三多丸
調經丸
還魂跌打丸

丸照單香網連服數旬精神勝補旨倍腎部異治歡宜多藥速一療得男知者宜速服本菴之

每合一元　每打十元

平本菴之創製老翁丸專治男子先天不足後天虧損或少年或中年太早而腎元傷或中過多而腎衰而竭或老年筋力就衰而腎氣一蹶不振以致頭暈眼花耳鳴心跳腰腿不安頹軟夜多寢

西人尙補腦華人貴補腎是故腎虧則腦弱而絕嗣者廣腎強則而多男可覽其怪世人無子每諉於命理生成孰知其腎有以致之

△正舖在廣東省城太平門內天平街約西開張▽

每合一元

◁代理▷

庇能新街中法
吉隆坡茨廠街永興
新加坡羅北街會豐
暹羅埠新馬路中法
二孖洛王源藥房
沙羅廟前街中法
巴生埠小南門三昌
怡保埠三昌公司
芙蓉威院街天珍
馬六甲廣和生
金寶埠會豐分局
太平埠會豐分局
小坡大馬路保寧堂
坡大馬路會豐
大坡大馬路會豐
砂勝越永興隆

總發行所在石叻大馬路松栢街口潘敬菴謹識

爲筋骨痛症環繞之慘狀

如患風濕骨痛之症屢醫弗效痛苦多年須用列道士柯多止痛藥調之定能見效緣此藥醫治此症經有數千次之多百發百中屢試屢驗茲將當士古埠何連街打厘君來函錄出以存其實鄙人曾患筋骨痛症已經有五年延請名醫調理幷購各著名藥品治之計醫藥兩費共用去英金十磅不見功效夜不能寢痛苦非常手足數以藥膏緊以綳帶雖即止痛實暫時而已不能痊愈者也貴號之藥方謂用藥一樽可能痊愈鄙人初不深信全服之之後則見其功計服一次覺無痛楚至服一樽之後不獨無痛且壯健異常受苦多年屢醫無效一樽藥非能著手回春特書數言以鳴謝悃

英一千九百一十六年四月一號

此藥丸各處均有售賣